朝鮮日報 朝刊 本紙朝夕刊十二面

(日刊) (第六版) 昭和十四年八月三日(木曜日)

THE CHOSUN ILBO. (THE KOREA DAILY NEWS.) SEOUL

(昭和七年十一月十三日 第三種郵便物認可) 第六千五百五十二號 【一】

我主張을詳細報告 크大使、本國에請訓

東京會談成否決할回訓極注目

現銀問題

【東京電話同盟】日英東京會談의 最難關이라고 指目된 經濟問題를圍繞하고 日英兩國間에 果然對立狀態를 誘致함에 이르럿는데 一日經濟小委員會에서 我方의 現銀搬出要求의基礎가되는 消極的事實의 摘出은 充分히論議되어 그結果 英國側도 我方主張의 公正妥當한것에 對하여는 充分諒得하는點도보이나 다만 從來의 本國政府見解를 考慮하는 남아지 갑자기我方主張에 聽從할수 업는것으로解釋된다 이리하여 前面으로부터는 我公正한 要求와 不退轉의決意에 威壓되고 後面으로부터는 本國側의頑迷한 面目論에빠저 進退에 窮한 크레기大使는 一日夜英國本國政府에 對하여 現銀問題에 對한 我方의主張을 詳細히 報告한同時에 거듭 本國側見解를求하는 請訓을發한 模樣이다 따라서 我方으로서는 英國側이 本國回訓을接受함을따라곳會談續行을 提議하여올것이라고 豫想되는바 當初의 信念을 堅持하여 待機하고잇는데 現銀搬出問題에關한 英國本國政府의回訓이야말로 本會談의 成否를決하는것이라하여 注目된다

加藤公使、크大使會見

【東京電話同盟】加藤公使、크레기英大使는 二日午後四時四十五分 東京俱樂部에서 會見하고 日英會談今後進行方針에對하여 協議하고 同六時十分 會談을終了하엿다

日英通商條約廢棄時 滿洲에直接影響업다 滿洲政府公表

【시드니二日發同盟】米國政府가 日米通商條約廢棄通告를 한以來 英國政府도 對日交涉이 最惡의事態에 이를境遇에는 日英通商條約을 廢棄할方針下에 各自治領과協議를하고잇다고 傳하는바 滿洲政府는 一日日英通商條約廢棄問題에關하여 아직英國政府로부터 何等通告에 接하지안햇다 愛蘭、뉴지란드等은 本條約에加盟하고잇는바 滿洲는이에 參加치안햇스므로 萬若日英通商條約이 廢棄되는事態에 이르러도 이에依하여 直接影響은업다

外相、藏相과意見交換

【東京電話同盟】有田外相은 二日午後四時 外相官邸에서 石渡藏相과 大野大藏次官의 來邸를求하야 澤田外務次官으로부터 北支에서의經濟事情에對하여 說明、聽取한다음 日英會談當面의 中心課題인法幣現銀諸問題에 對하여 意見交換을하고 石渡藏相、大野次官은同四十分辭去하엿다

皇后陛下御仁慈

靖國神社參拜遺兒에 御菓子御下賜를 吩咐

【東京電話同盟】靖國神社에 殁者遺兒 千三百八十餘名이 죽은아버지와 無言의 對面을 하려고 아으로三日바 二日 特히 御軫念하옵시사 遺兒等에 對하사 御菓子一包式을 下賜하옵실 旨의 고마옵신 吩咐가 게서서 關係者一同은 恐懼感激하고 잇게되엇는데 皇后陛下께옵서는 感激 마음신 吩咐가 게서서 上京을 기다리는 全國 各地의 遺兒 ... 四日午前十時 兒玉軍事保護院 副總裁는 宮內省에 出頭하여 白根次官으로부터 御目錄을 拜受한後 靖國神社參拜의 當日인 六日午前七時 軍人會館에 遺兒等一同을 集合시키고 御仁慈하옵신吩咐와함께 右御菓子包를 傳達하기로되엇다 그리고 皇后陛下께옵서는 今後 每年擧行되는 遺兒參拜時마다 同樣으로 下賜하옵실것으로 拜承되옵는바 軍人援護會를 비롯하여 關係者는 더욱恐懼感激하고잇다

社說

代作의奬勵

特히大農場과地主의 積極奬勵를勸함

一

旱災로 無心하여 今春爾來의 旱魃은 實로 數十年來 初有의 災害를 보게되고 特히 每日가치 報道되는 三南地方은 그程度가 尤甚한바가잇다。오날이나 明日이나 기다리던 降雨는 드디어 오지안코 水田의 移秧은 벌서 完全히 時期가 느젓다。그러면 남은것은 오직 水田에 代用作物을 耕種하여서 幾分의 收穫이라도 잇게하는수밧게 업시되엿다。그러므로 當局에서도 이方面으로 積極指導하는 中에잇다。그런데 不拘하고 大農場이나 大地主들은 이代用作物의 耕種에 積極的 進出을 하지안코 그數만은 小作人의 慘境을 傍觀하는 態度로 나가는事實이 잇는것은 歡迎할수업는일이다。

二

이地主及大農場의 消極的態度의 起因은 (一)代用作物을 耕作할지라도 小作料로 收入이업는 것과 (二)今年에는已往 稻作이 不可能한데 代作을하면 土地의 養分을 消耗하여 明年度 稻作이 比較的 豊富치못할것을 豫想하는것 等으로 小作人이自力으로代作을 한다면 귀태여 말리지는 안흐나 積極的으로 代作을 奬勵치안는것이다。그러므로 이와 가튼 理由에 依하여 이와 가튼 態度를 取하는것은 絶對로 不可한일이요、積極的으로 小作人의 代作을 奬勵하여서 代用作物種子의 購入代도 融通하여주고 肥料 其他必要한 援助를 아끼지말어야할것이다。大農場과、地主가 아무리 我田引水的 利己主義에 汲汲한다고 할지라도 小作人의 困窮과 生活難은 結局 地主自體에게도 不利한 境遇를 齎來할것을 생각할지라도 이와가튼 災害가 잇는때에는 積極的으로 小作人을 援助하여 주어야 할것이다。그러므로 우리는 이게제에 一般地主에게 代用作物의 耕作을 小作人에게 積極勸奬하여 주기를 勸하는바이다。

土地改良事業의 復活

一

米穀의 內鮮을通한 需要와供給關係는 南鮮의 旱災와 中國四國等地方의 旱害로因하여 食糧政策上 한緊迫性을 느끼게되엇다。本欄에서는 累次 土地改良에依한 産米增殖計劃의 復活을 말하여두엇던바이어니와 總督府農林局에서는 明年度부터 米穀增産計劃을 새로히 樹立하고 昭和九年以來 中止된 土地改良事業의 復活을하기로 決定하여서 目下 土地改良課에서 이에伴한 具體案을 作成中인데 그完成을 기다려서 財務局과 折衝을하여서 기여코 容認實現을 期할豫定이라고 한다。아직 이計畫內容이 發表되지아니 하엿스므로 論評을 加할餘地가 업거니와 어쨋든 이와가튼 計畫案이 作成中인것만 하여도 매우 將來가 期待되는바이다。

二

土地改良에依한 産米增殖計劃의 中止는 元來 昭和六七八年頃 米穀價格의 暴落과 밋 이暴落의 原因이 朝鮮米의 內地米 過剩에잇다고하여서 起因된것이다。그러나 그때에도 國家百年의 大計를 爲하여서 이와가튼 生産力擴充의 計畫이 實行中止되는것은 자못遺憾이라고 識者間에 議論이 잇던바이다。果然 滿洲及北支의 米需要는 激增을 보게되고 또 內地와 朝鮮人口의 增加와 見今年가튼 旱害가 잇는때에는 이計畫의 中止가 얼마나 遺憾이엇던가를 如實하게 말하엿다。旱害救濟의 一方途로 土地改良事業도 조커니와 生産의 擴充의 一方法으로 今後의 土地改良事業은 가장 時機에 適切한것이다。立案中의 成案이 早速實行되어서 明年부터 實施되기를 企待하여마지안는바이다。

蘇蒙退却兵의 逆襲을防備코자 第一線으로向하는 皇軍勇士

極東情勢愼重檢討

英、閣內外交委員會開催

【倫敦一日發同盟】英國政府는一日午前閣內外交委員會를열고 크레기駐日大使의 報告를 基礎로極東情勢에對하여 檢討하엿는데 三日定例閣議에서 對策을 討議한후 아마 三日議會에報告하기로될모양이다 크레기大使로부터는 連日報告가왓스나 이에對한 正式回訓은 아직發送되지 안햇는데 아마二日의 定例閣議에서 決定한후 回訓하기로될모양이다 何如든 米國政府의通商條約廢棄通告以來 英國政府의態度가 硬化한것은 가릴수업는바 一日下院에서 스탄레商相은 支那向輸出에對한 保障案이 大略決定되어잇는 旨를 言明할뿐아니라 現銀及法幣問題에對한 東京會談이大略落着되엇다는 報道에 對하여도 政府當局은 이를否定하고잇다 一方法幣支持問題에 關하여는 事實上困難한 問題임에비하여 英國政府는 아직方針을 決定치안코 米佛兩國과 協議하고잇는 模樣이다

現銀引渡問題 佛、英政府態度支持

【巴里一日發同盟】英國政府는 日英會談에 關하여、佛國政府와 連絡을 取하고잇다고 하는데 페르지낙스氏는 一日 英佛兩國의 連絡은 只今으로는 天津의 佛租界에 關係되는事項에限定되어잇는旨를 如左히 傳하고잇다 英國의 立場은 無條件으로支持할것이다 英、佛兩國政府는 目下東京에서 討議되고잇는 各種問題에 對하여 意見을 交換하고잇다 但現銀問題에 關하여는 天津의 外國銀行에 保管되어잇는 現銀의引渡問題 法幣의 租界內流通禁止問題等에限定되어잇다 이런問題에 잇서서는 佛國은 英國의立場을 無條件으로支持할것이다

法幣의流出에對備

國府送金統制强化

【香港一日發同盟】法幣價值慘落과함께 法幣의 國外流出傾向은 漸次顯著하게되어 國府는 그防止에애쓰고잇는바 重慶政府는資金流出防止를 一層强化하고자 奧地로부터 上海其他沿岸各港으로 送金되는法幣를 制限하여 法幣의國外逃避를 防止하기로되엇다

卽財政部側은 一日UP記者에對하여 財政部는中國 中央 交通 農民四銀行에對하여 國外送金統制委員會를組織하고 奧地法幣의 沿岸各地送金을 制限統制할旨의 命令을發한旨를 言明하엿다

右委員會는 來週부터 活動을開始할 豫定인데 奧地에서 上海及沿岸都市에의 法幣送金을 統制하여 生活必需品을 購入하는境遇以外는 모든送金을 不許하기로되엇다 그리고 生活必需品購入時도 當該商店으로부터의 證明書를 要할터로 國府가法幣의 外貨逃避防止에 如何히 熱中하고잇는가는 이로써 明瞭한바가잇다

蘇聯著名飛行家 엠아레크세프墜死

【莫斯科一日發同盟】最近蘇聯國內에서 飛行機事故가 頻頻히傳하는바 一日莫斯科各紙는 蘇聯著名의 飛行家로 上昇記錄의保持者인 엠아레크세프氏의 墜死를 報道하고잇다 엠아레크세프氏는 一九三六年十一月一日ANT四〇號機를 操縱하여 一千킬로그람의 貨物을積載하고 一萬二千六百九十六米를 上昇한記錄을지은 飛行家로 今回墜死는各方面에서 愛惜히여기고잇다

兵站基地朝鮮의現地報告 ③

物心兩面을通하야 大陸進出의基地로

序論 洪鍾仁

六、敎育擴充과志願兵制

兵站基地의 建設은 物的動員으로만 되는것이아니고 그우에 섯것은 勿論人的動員이다。卽物的要素를 按配運用할者는 사람이요 사람은 個人이아니고 全體의 動員에 依하여야할것이要求되고잇고 그全體는 精神의統一과 智能과 技術의向上이 同時에 要求되고잇는것이다。南總督이 內鮮一體論을 熱心히 主張하고잇는것도 精神的動員을强化하자는것이고 또昨年來로 國民精神總動員聯盟의 誕生을보면서 京鄕을 通하야坊坊曲曲에細胞組織을두어 그運動이 熾烈함도 亦戰時下의 人的動員의 精神的强化함이다。그러나 이런것과한가지로 人的動員의 底流가 될制度上 發展으로는 敎育制度의 改正、志願兵制度의 實施를 들수가잇고 아프로 다시 發展될問題로 參政權의 問題가 잇는것이다。

敎育의 目的이라면 各個人의 資質의 發揚、人類文化에의 貢獻等 이러한 理想主義的 理論이從來 盛行하여왓스나 지금엔 이러한것만으로는 通用안된다。그보다도 端的으로國家精神의 發揚、國家目的을爲하여 人材養成이란것이 主張되고잇다。이가치하여 初等敎育에서 부터 國家精神의 徹底를 爲하여 敎育內容이 擴充되어야할것과 그普及을 爲하여 擴充整備가 되어야할것은 當然한것이 아닐수업다。여기서昨年四月에 朝鮮敎育令의 改正을 보며 第二次初等敎育의 擴充案은 十七年度까지 短期間內에完成을 보기로된것이다。여기에도 內鮮一體의精神을 具現하여 ...

名을 內鮮間에 統一하는 同時에 內鮮共學을 原則으로한것이다。그리고 이와同時에 朝鮮人의 陸軍特別志願兵制度를 實施하야 朝鮮人으로서도 兵役의恩誠을 다하게된것은 지금의 四百名、六百名의 採用人員 그數가 問題가 아니라 아프로는 全面的으로 兵役의 義務를가질 前提가되는것에 意義가 더 重大하다할것이니、이는國民敎育의擴充으로해서 今後에올 國民皆兵制度實施까지에 그士氣를 차케하며 大制度의 實施는 人的動員政策의 階段的發展의 한過程으로 볼수잇는것이다。

七、南總督의信念

이에 對하여 南總督은 去春渡東하엿슬때 示表기로談話를 한바 잇섯다。卽五月六日東京에到着하는날車中談에 昨年부터 實施된志願兵制度는 成績이 極히 良好하여 志願兵制度는 將來 當然이 徵兵制度로 發展할 性質을 가지고잇다。이와同時에 參政權問題도 이러날것이다 余는 可及的 速히 그가든 時代가 到來하여 內鮮一體의 眞正한姿態가 보이도록 渾身努力을 할 作定이다 라고말하엿다。그리고도 總督 東京滯在中、報道된 消息中에 朝鮮統治의 一大轉換을 中央에 進言하엿다는 項目으로 注目된것은

一、對滿支基地로서 時局에卽應하여 産業交通計畫의 飛躍的促進을 圖할것

一、兵站基地로서의 重要性에鑑하여 計畫을 兵站計畫에 聯結시키는외에 治安、防空兩計畫의强化를 期하고 大陸經營과 基地使命의萬全을 圖할것

一、産業計畫의 根幹은 農工併進主義로하여 內地와 外地와의 産業을 調整할것

一、敎育의 機會均等普及徹底에의 物的方面의것이 指摘된外에 關하여 加速度的으로 義務敎育實施의 時機를 到達케하는

一方、官吏任用의 길을 擴大하고就職待遇改善을 期하며 다시皇國臣民인 자랑과 義務觀念을 涵養하기 爲하야 現在의志願兵을 漸次合理化하야 國防義務의 重要性을 認識시키고徵兵制度實施의길로 나간다。

一、精神敎育의 徹底와 同時에 公民敎育을 充實히하야 將來에 自治制、나아가서는 參政權附與에 對備하려는데 一、이計畫의 全面的 達成期間은今後三十年程度로한다는것이엇다。이에關聯하야 義務敎育制의 實施에對한 國原學務局長은 昭和十七年度까지에 第二次擴充計畫이끗나면 普通學校의六割을就學시킬수잇는데 繼續하여 廿四年度까지에 第三次擴充計畫을實施할 案이 서잇다 이第三次案의完成을보면 廿五年부터는 義務敎育을實施할수 가잇스리라는 確信을 어덧다。이로써 고마한바잇섯다。

人的動員의完遂와參政權問題

總督談話에도 잇는바와가치義務敎育制와 徵兵制의實施로 朝鮮의 國民動員態勢가 大體로完備된다면 여기에는 반드시 自治制또는 參政權의問題가 擡頭될것은 생각키에 어렵지안타、從來에도『參政權獲得』이라는 運動이相當잇엇기는하엿스나 今後에論議되어야할것은 從前의그것과는 性質이 다를것이다。學校敎育의普及 公民敎育의 充實이 잇는다음의것이요 또 國民의義務로서 그忠誠으로서 兵役의義務를 遂行케됨에 미처서는 한것 參政權을 權利로서 차지 한다는것보다도 國民의 總力發揮를 爲한 表現手段으로 民意의 要求가 ...

陸軍首腦會議開催

對歐政策愼重討議

五相會議압두고 陸軍側態度決定

【東京電話同盟】陸軍에서는 二日午後四時半 陸相官邸에서 省部首腦部會議를 開催하고 ... 岩畔軍事課長、山脇次官、有末軍務課長 其他關係主任官 參謀本部側中島次長、笠原、橋本、樋口各部長及己日井兩課長關係官이參集하여 歐洲對策問題에 關하여 重大協議를 하고 午後七時散會하엿다 當日會議는 四日歐洲對策審議의五相會議를 압두고 陸軍側省部의 一致한 態度를決定한것으로 자못重大視된다

陸軍豫備士官學校를 盛岡等三個所에設置

【東京電話同盟】陸軍에서는 今回陸軍豫備士官學校令을 改正하여 새로盛岡、豊橋、久留米三個所에 設置하기로되어 盛岡에는 步兵、豊橋에는步兵、砲兵 久留米에는輜重兵의 各豫備役將校를 養成할方針으로 모두 一日附로實施되엇다

파나마運河閘門建設

【華盛頓一日發同盟】下院本會議는 一日 總額二億七千六百萬弗의豫算으로 파나마運河第三閘門建設案을 可決하고 卽時이것을 上院으로 廻附하엿다

經濟閣僚會議開催

貿易省案說明을聽取

【東京電話同盟】八田商相의 發議로 지난六月二十日第一回閣僚懇談會에서 協議된 貿易省設置問題는 그後何等의進捗을보지못하고잇는데 最近內外情勢의 推移에 비추어 同問題의急速解決을 圖하기로決定하고 首相、藏相、農相、商相等의 關係閣僚會議를 열되 必要에應하여 外務、拓務兩相及青木企劃院總裁等을交하여右會議를開催、産業經濟諸問題를 檢討하기로되엇다 그리고、右經濟閣僚會議의 第一回會議는 三日金澤에서 靜養中인 平沼首相의歸京을 기다려 開催할豫定인바 平沼首相으로서는 貿易行政綜合問題를 爲始하여 各省間의 連絡調整策中 小商工業問題、物價對策等 當面한 戰時經濟對策樹立을 目標로 爲先各相의 隔意업는意見을交換할 方針이다

【東京電話同盟】貿易委員會設置問題에 發端된 經濟關係閣僚會議는 三日午後一時半부터 第二回會議를 首相官邸에서 開催하는데 平沼首相、石渡藏相、八田商相、櫻內農相外에 特히 有田外相、小磯拓相도 出席하여 靑木企畫院總裁로부터 企畫院에서立案된 貿易省案에 對하여 說明을 聽取한다음 貿易行政의 統合其他에 關하여 隔意업는 意見交換을 하기로되엇다

海外拓殖調查會 委員及幹事

【東京電話同盟】移植民及拓務事業指導援助에關한 重要事項을調查審議코자 新設된 海外拓殖調查會官制는 御裁可를어더 二日公布、同時에委員及幹事가 如左히 任命되엇다

企畫院次長 武部六藏

對滿事務局次長 原邦道

外務次官 澤田廉三

大藏次官 大野龍太

陸軍次官 山脇正隆

海軍次官 山本五十六

農林次官 荷見安

商工次官 村瀨直養

拓務次官 田中武雄

厚生次官 岡田文秀

伯爵 平生釟三郎

子爵 大久保立 林博太郎 林久治郎

見左吉雄 下村宏 石黑忠篤

櫻井兵五郎

男爵 大藏公望 深澤豊太郎

海外拓殖調查會委員被仰付(各通)

海外拓殖調查會臨時委員被仰付(各通)

拓務政務次官 寺田市正

同 參與官 江藤源九郎

同 拓務局長 鶴島勝

同 殖産局長 植場鐵三

同 拓務局長 安井誠一郎

海外拓殖調查會幹事長被仰付

朝鮮總督府事務官 松澤龍雄

外二十三名

國民黨幹部大檢擧

타이國、抗戰派에彈壓?

【香港二日發同盟】지난二十八日 타이國首都盤谷에서 國民黨幹部의 大量逮捕가 잇섯는데 同國으로부터의 情報에 依하면 元來 타이國在住 百萬華僑中에는 汪精衛派에 共鳴하여 和平에 贊意를表하는 分子가 만흐므로 逮捕된者는 全部抗戰派인것이 判明되어 重慶及國民政府系에서는 唐倏히 여기고잇다 右逮捕事件에對하여는 아직判然치 안흐나 元來蔣介石은 汪精衛派의 勢力이 타이國에 擴大함을 抑壓할 方針이엇스며 昨年來抗戰派는 特히 活動을 繼續하고잇는바 同國內 和平派勢力은 非常히 發展할것이므로 同國政府의 動向은 크게注目된다

朝鮮旱害를重視 民政黨、對策委員會設置

【東京電話同盟】民政黨은 二日午後二時부터 本部에 政務調查會를 열고 大藏省矢野參與官으로부터 法幣問題에 對하여 外務省山本事務官으로부터 日米通商航海條約廢棄問題에對하여 各各說明을 聽取한다음 朝鮮地方의 旱害對策에對하여 協議한結果 臨時旱害對策特別委員會를 設置하기로 決定하고 委員長과 委員八名을 指名하고 同五時散會하엿다 委員長作田高太郎、委員(省略)

滿洲開拓民審議會 官制公布、委員發令

【東京電話同盟】滿洲開拓民에關한 根本方策의 審議機關으로 新設된 臨時滿洲開拓民審議會官制는 上奏御裁可를 어더 三日官報로써 公布하는同時에 委員을 發令하고 그리고 第一回委員會는 오는十日頃 首相官邸에서 開催될豫定이다

外務部新官制公布

總督府外務部의 機構擴充에依한新官制는 一日閣議에서 正式決定을 보앗스므로 三日公布實施하기로되엇다 이에 依하여 外務部에는 外務、拓務兩課가 新設되고 一兩日中에 兩課長의 任命發令이 잇슬豫定이다

各道産業課長 事務協議會開催

總督府에서 一日午前에 열린米價對策에關한 各道産業(商工)課長會에 繼續하여 午後各道産業(商工)課長 經濟警察主任官協議會를 開催하고人絹織物의需給調整、中小商工業資金融通、損失補償規程、重要物資回收强化及綿材製品及重要物資配給統制에關하여 協議하엿다

高木高級副官 三日午後三時出發

第二十師團司令部高級副官으로부터 ○○軍에榮轉한 高木正實中佐의後任은 ○○部隊副官 和爾中佐로 發令되엇는바 榮轉하는 高木中佐는 三日午後三時四分龍山驛發列車로 北上赴任할터이다

我海軍航空部隊 南支各地를爆擊

【上海二日發同盟】艦隊報道部二日午後四時發表＝南支方面에서 海軍航空部隊는 再昨三十一日 그有力部隊로써 左記敵陣을 實施하여多大한 戰果를 거두엇다

一、福建省漳州、石碼方面의 敵陸豊、海豊、淡水와 坊城에서 兵舍와 其他軍事施設多數를攻擊하여 이를大破하엿다

一、또一部隊는 廣東省海岸地帶附近의 敵據點을 連續攻擊하여 陸軍部隊作戰에 協力하엿다

戰死한三將校는 航空界의"三雄"

【新京二日發同盟】今次滿蒙國境事件에서 七百十五機擊墜라는 稀有한 戰果의裏面에는 挺身으로敵空軍의 作戰企圖를 破碎하고或은 敵의 戰鬪隊主力의 大編隊를 猛襲하여 이를擊滅하고 드디어 壯烈한 戰死를 하엿다

... 三將校이엇든 佐生少佐、福井次大尉는 모두 ○○部隊의 三雄으로 非凡한 技術을 自由自在로하여 全航空界의 至寶이엇다

全朝鮮の 獨學青少年諸君!!

無學は男の恥

自宅を學校に 僅か一年でヤス〳〵と 全科卒業!

まづ中學卒業から

最新 中學講義

どこよりも會費が安い…… どこよりもわかりよい…… どこよりも卒業が早い……

◇諸君の頭上に輝く榮冠◇

◇小學校 だけを卒へた方は何十萬人とあるが、不幸にも家庭の事情で上級の學校に行けず、スグ實社會に出る人や家業の手傳ひをする方も澤山ある、かゝる有爲の若人が、小學以上の勉強を續けず無駄に日を過ごす事は當人のためのみならず、躍進日本のためにも惜しい事だ。

◇今日の 實社會で成功するには實際小學校を卒業しただけの學力では充分でない。複雜なる社會の第一線に立つて活動するにはどうしても中學程度の學問がなければ決して大成しないのみならず將來の生活さへも不安である

いまスグ速成科へ入會すれば……

本年中にはヤスヤスと卒業ができる!!

◇しかも 家庭の境遇で中學校へ通學出來ず希望に燃えながら煩悶してゐる人はどうしたらよいか、それには本校の最新中學講義錄で勉強するのが一番よい。中學講義錄は世間に澤山あるが、僅一ケ年(速成科は半ケ年)の特急スピードでスラスラと愉快に面白く卒業が出來るのはこの最新中學講義錄を措いて他にはない。

◇入會す ると毎月二冊づゝ立派な講義錄を東京から全鮮各地の諸君へ送本し別に趣味深き機關雜誌を一冊宛送本するから毎月三冊づゝの配本となり自宅に居て家業の傍ら朝晩で僅一ケ年でヤスヤス中學全科が卒業出來る。

◇學科目 は左の通り。

▲修身 ▲英語 ▲幾何 ▲公民科 ▲英法 ▲三角 ▲國文 ▲英作文 ▲博物 ▲漢文 ▲英習字 ▲物理 ▲作文 ▲歷史 ▲化學 ▲習字 ▲地理 ▲農業 ▲文法 ▲算術 ▲工業 ▲圖畫 ▲代數 ▲商業

このやうな新式な通信教授法はスピード時代にふさはしい理想的組織であつて本校の最新中學講義錄の外にはどこにも斷じてない。

即ち中學校正科を全部網羅し、押縮を澤山に入れ講義は親切平易を第一として、全く面白く誰にもわかりスラ〳〵と勉強ができ、質問があれば何百回でも分るまで東京―朝鮮間を先生がテキハキと郵便で明快に回答する。

毎月 講義錄……二冊 機關誌……一冊

合計三冊づゝ配本し學費僅に一ケ月一圓

此他いろ〳〵の大特典付で

◇大特典 會費は右に示した通りでどこよりも安く實に恵まれた獨學生諸君の爲に思ひきつた奉仕的廉價で、何であらう此上に獎學金や英和辭典、漢和辭典の贈呈、日曜無料講習等を初め他の會では到底マネの出來ない、いろ〳〵な大特典がある。

本年度新學期開始さる 今や昭和十四年度新學期開始のチャンスである今こそ獨學開始の好機である少年老い易し、後悔は先にたゝず勉強は若い時に限る。されば諸君本年はぜひ此の完備せる理想的最新中學講義錄に入會して將來立身成功活躍の基礎を作りなさい。

新・學・期・開・始

內・容・大・刷・新

會・員・大・募・集

見本一冊進呈

ハガキで申込次第見本規則一冊無代進呈す。後では品切れますから今スグ御出しなさい

東京市牛込台町六 大日本通信中學校 朝鮮課

辭令

(八月一日付)

(內務局)總督府屬 高橋貫右

任總督府理事官(七等)

命京畿道在勤

(殖産局)總督府技手 矢倉裕

任總督府技師(七等)

命殖産局勤務

總督府水原高等農林學校敎授兼總督府農事試驗場技師 中山昌之助

任總督府農事試驗場技師兼總督府水原高等農林學校敎授

總督府農事試驗場技師兼總督府水原高等農林學校助敎授 一色於菟四郎

任總督府水原高等農林學校敎授(七等)

(釜山所長)總督府氣象臺技師 七田秀隆

兼任總督府道技師(五等)

命慶尙南道在勤

(釜山支所長)總督府穀物檢查所技師 今村新

兼任總督府道技師(六等)

命慶尙南道在勤

(滿州農業)朝鮮公立實業學校敎諭 工藤實養

任朝鮮公立實業學校敎諭(七等)

補滿州公立農業學校敎諭

人事·集會

◆方應謨氏(本社社長)扶餘、公州方面旅行中二日午後四時十五分京城驛着列車로歸社

市況 (二日)

◆橫濱生糸(期)◆ 當限 一三〇〇、先限 一三〇〇

私學教員에게보내는朗報

退職手當을支給할 財團法人共同組織

爲先京畿道부터各中學이大同團結

委員選定準備進捗

판공립학교 교원에게는 신분을 보장하는 일정한 제도가 확고하게 서잇서 사정에 의해서 사임하는경우에는 일정한 규정에의한 퇴직수당제도가 엄연히잇건만 사립학교에는 이것과 비견할 일정한제도가 확립되어잇지안키때문에 십년 이십년을 교단에서살다가도 직업을 내노는날이 곳 밥을 일케되는날인경우가 허다하얏다. 이래서는 안심하고 제이세국민의 훈육에만 전력하기가 곤난할뿐아니라 생도의 훈육에도 영향이 크다고 과거 오랫동안 판계각방면에서 이 문제때문에 걱정들이 컷섯스나 판공립과는 성질이달러 재단이 각각 따로되어잇는판계로 획일적(劃一的)인 법가나 규정을 억지로 만드러서 실시할수도업고해서 우금껏 숙제는 숙제대로 내려와잇섯는데 이번에 경기도학무당국의 열의잇는 알선이 공을이루어 경기도판내에잇는 남녀사립중등학교 전부가 대동단결하여 퇴직수당 지불사무를 전담할 일대독립기관을 창설키로 결정하고 이미 그재단의 규모와 및 퇴직금기금에관한 세측을 심의할 연구위원까지 선정하고 기관의 창설을위한 본격적인 활동을 개시하엿다는 반가운 소식이 전해지고잇다

積立金은各校分擔 教育會서도補助

年內로組織完了、新年度부터事務를開始

남은問題는支給率의決定뿐

이제 이번에 새로창설될 기관의 윤곽을 소개하면 학교를단위로 도내사립남녀중등학교 전부를 가맹케하되 각기교원수에 비례해서 한달에 한사람에 얼마씩 일정액을 내게하야 기판의 적립금으로 싸하두고 모자라는 재원은 총독부 조선교육회로부터 보조를바더 각학교재단과는 독립적인 일대재단법인을 조직하야 이재단법인으로하야금 퇴직수당지불사무를 전담케 할터이라고한다 교육회로 부터의 보조금은 이미 경기도당국이중간에서서 어느정도의 양해도어덧다고하니 기판의 탄생은 느저도 금년도안으로 볼수잇게되리라하며 신년도부터는 정식사무를 개시케될모양이다 남은문제는 지급률(支給率)을 어더케 정할까하는기술적인 사소한 문제뿐인데 이점은 전번에 도청에서 열렷던사립학교교장회의에서 연구의원 네명을 뽑아서 막겨버렷스니까 불원해서 결론을 엇게될터이나 내지 기타 선진도시의 예를 참고로 현재의 조선 특히 경기도로서 가장 타당한안을 채택할 방침이라 한다

이것이成功되면 各道서도追隨

그리고 도당국의 의향으로서는 이번중등학교것이 성공하면 다음은 사립소학교에도 손을대어 비슷한 기판을 만들게할모양인데 이것을 본보기로 금후 전조선 각도에서도 속속이가튼 기판이 뒤따러생겨날것이 당연히 기대되어 이런의미에서도 이번일에 대한 각방면의기대는 자못크다

京城韓白米組合 來週中創立總會開催

경성부내 일년소비고사십오만석에 달하는 한백미(韓白米)가격을 통제하며 품질을 통일시키기 위하여 경성부에서 결성을 종용하는 한백미통제조합(韓白米統制組合) 창립준비위원회는 사일오후한시부터 부청회의실에서 열고 정관(定款)심의 기타 조합창립에 관한준비 협의를하고 내주중에 창립총회를 할예정이다

獻金帖

▲사변이주년을 마지하여 여러군데서 헌금이 답지하고잇다

▲부내장곡천정(長谷川町) 애국부인회분구와 국방부인회분회에서는 사변이주년기념행사로 출정장병에게 감사의뜻을 표하기위하여 위문주머니 이백네개와 휼병금오백원을 기증하엿다

▲경성중학교직원 생도일동은 사변이주년기념사업의일부로 제일선장병에게 감사의뜻을 표하려고 위문주머니 칠백마흔두개를 기증하엿다

▲경성여자기예학교직원 생도일동은 시국에순응하여 절식절약금으로 매월적립하여 일백원을 사변이주년기념일에 조선방공기재비로 헌납하엿다

▲경성서대문소학교아동은 제일선장병을 조금이라도 위안시키고저 위문품 사백열세통을기증하엿다

▲경성명성학교(明星學校)아동일동은 성지봉대교육주간(聖旨奉戴教育週間)중 제비용을 절약하여 금삼원삼십전을 조선방공기재비로 헌납하엿다

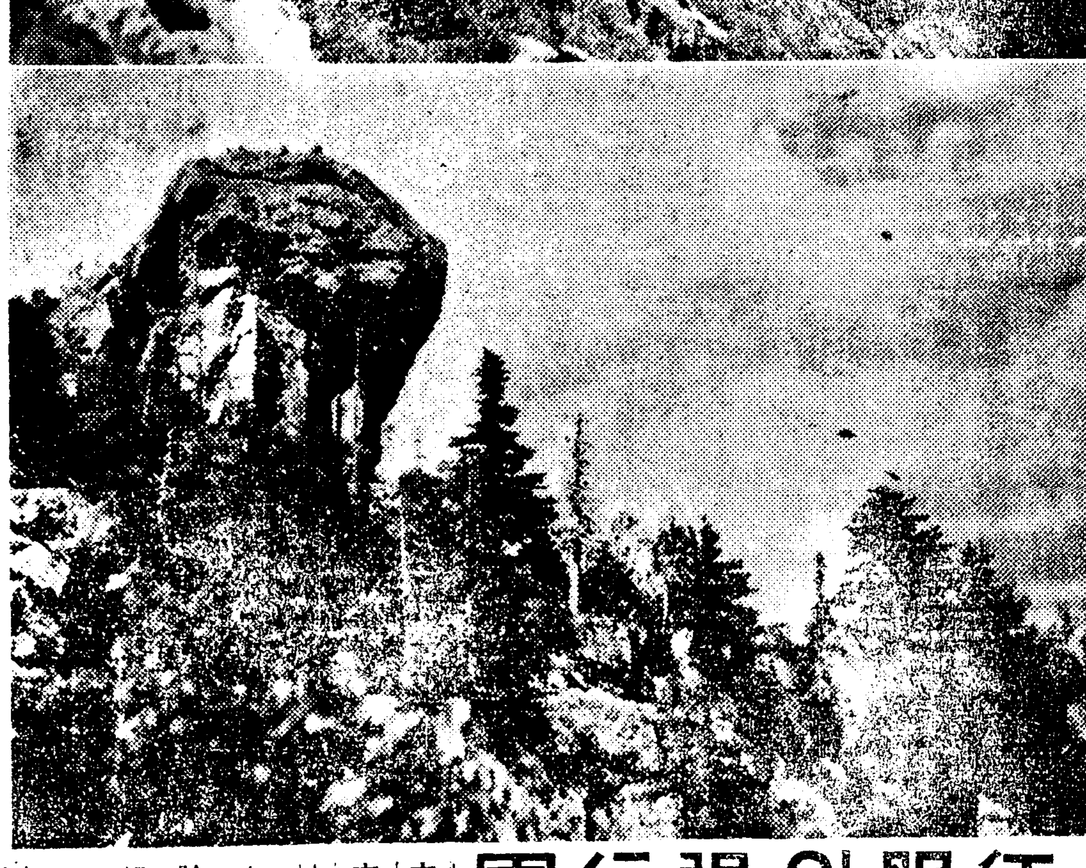

征服의强行軍

本社主催 妙香山探險團報告 ①

묘향산 최고봉인 비로봉(毘盧峰)등을타고 오리쯤 동으로 내려오는곳에서 독기와 낫으로 나무를 찍고 풀을헤치여 수십년이래 산신(山神)의 꿈을깨트리는 일단이잇스니 이는 켯칠째 자연의위험을 무릅쓰고 속?을 수십년이나 멀리하던 비로봉과 금선대(金仙臺)사이에 신비경을개척하려는 우리 탐험단일행이다. 최고봉인 비로봉을정복한 기세를모라서 행진을 계속하는중이다 우리의 행진을 거대한몸으로 막으려는 기암괴석을 등을타고 발노놀으면서 수십년, 혹은 수백년을 묘향산성기로일운 수해(樹海)를 헤염치고 길과샘을차지며 행진하는것이다. 이러케 우리일행은 걸엇다. 해가지도록 걸엇다. 날이저물면 천각을차지고 정복자의 쾌한꿈을누리는것이다.

설명=(上)최고봉인 비로봉을정복한일행 (下)수십년만에속안에게 정복된 매봉

(撮影·文)本社寫眞班 李鍾玉

金密輸團을摘發 男女卅餘名檢擧

京畿道警察部에서活動・判明額만十萬餘圓

連累者全朝鮮에散在

경기도경찰부에서는 수일전부터 시내북아현정(北阿峴町)칠번지의이십팔호이진웅(李震應)(三五)을 비롯해서 경성(京城)、평양(平壤)、신의주(新義州)、춘천(春川)、함흥(咸興)등 전조선각지에서 도합삼십여명의 남녀를검거하여다가 외사과를중심으로 연일엄중한 취조를 계속하고잇다 이들은 시내남대문통(南大門通)모금옥(金鋪)상회사장으로 도망한 김창배(金昌培)를 괴수로삼아 작년이래 대규모의 금밀매밀수단을 조직한후 전조선각지에서 지금(地金)을 비밀리에 사드려서 이것을 여가단원의 월경대 또는 조끼 레코ー드상자를이용해서 금단의국경을 넘어 만주와 북지방면에 밀수해온 사실이 드러난것이라는데 현재판명된것만해도 십만원에달하고잇다한다

京畿道國民登錄 滿點

경기도의 국민등록신고는 도당국에서 각부군을 독려하여신고를 마감하는 칠월삼십일일에는 각부군모두 오후두시까지 수리를 하엿는데 경성부가튼곳은 오후여덟시까지에 팔백여건의 신고가 잇섯고 다른각부군 모두고성적을 보여 도에서 처음에 예상하엿던 수효에대하여 三백퍼ー센트의 신고를 수리하엿다

貯金奬勵의 포스타募集

체신국에서는 우편저금을 장려하는 "포스타ー"의 도안과 표어를 현상모집하는데 마감은팔월말일까지이며 일등에는 백원 이등에는 오십원(세명)의 상금이 잇고 삼십원(두명)의 상금이 부여된다 응모할 사람은 체신국감리과(監理課)로 자세한것을무르면된다

物價委員會强化

民間委員六名增員

총독부물가위원회는 최근 거의수면상태에 잇는데 저번 결정된 중앙물가위원회의 신물가통제대강(新物價統制大綱)도 불원 구체화될터이므로 총독부에서는 이에 물가위원회의 강화를 도모하기로되어 팔월일일부로서 다음의 신위원여섯명을임명하엿다 저번 민간경제이론가 삼씨를 촉탁으로 임명하고 이번에 또다시 민간측위원을증가한것은 경제행정에잇서서 민의를 존중하는경향이라하여 주목되는데 신위원을 합하여 위원총수는 삼십팔명에 이르나

▲閔大植(東一銀行取締役)

▲李鍾燮(鎭南浦實業家)

▲玄俊鎬(湖南銀行頭取)

▲荒井初太郎(朝取理事長)

▲伊達四雄(土木建築協會長)

▲新田留次郞(朝鐵副社長)

拳鬪朝鮮의最高峯!

極東의霸權누리 東拳은健在

空前의總力戰

本社運動部後援

東京在學生 招聘戰前記

全東洋의 王座를 이縱과 메더ー級의 霸權을 차지한 拳界를 갈러내이고 市內 三大俱樂部ー그戰의 首位를 占한 東洋拳鬪會에서는 本社運動部後援下에 强豪東京在學生軍을 招聘하여 來五日밤 京城運動場特設링에서 空前絶後의 一大拳鬪戰을 擧行하기로되엇다 아마튜어拳鬪의 最高峰을거러가는 兩軍의 對峙는 滿天下 拳鬪팬의 人氣와興味를 당북이 끌고잇는데 實的으로보아 이번對抗戰과가리 斯界의俊鋭들만이 動員하기는 初有事이라 今日本的으로 視聽을 集中하고잇서 當夜의壯觀을 벌서부터 豫想케하는바 이에東洋拳鬪會軍의陣容을紹介하여써 팬의 參考에 바치려한다

金仁奎君(二)은 拳鬪生活二年半 동안에 二十五戰二十勝三敗 七次KO勝이란 快記錄을남기엇스며 지난五月 日比對抗戰에서 로사리오君을 물리치고 全東洋풀라이級의 覇者로서君臨하엿다 左右원투스트레ー트에압퍼컷이 特技이요 괴스트戰術에 强味가잇스며 比島遠征의貴重한 體驗을가젓다

李???君(二)은 四十戰二敗、KO勝十八回의 빗나는 戰績을가젓다 拳鬪를 始作하기는三年前부터인데 右스트레ー트에 熟練하야 左스트레ー트와스켓에 巧妙한攻擊術이잇다 일찌기 全朝鮮풀라이級 選手權을 獲得한바이잇섯다

???君(ㄴ) 朝鮮이나흔 天才的拳鬪로서 지난五月 京城運動場에서열린 日比對抗에 比島의파스쿠君을 KO로擊退하야 滿場을熱狂케 한바이잇섯다 五十一戰中三十五次기 KO勝이란 驚異的記錄이다 比島遠征時에 한번지고 金明鎬君에게 두번惜敗한것뿐이다 左스트레ー트와 右앞퍼컷의 强펀치를 자랑하며 接近戰이自信滿滿하다 제아모리 强打라도 한번도『따운』의 記錄이 업는 不死身이다

韓龍河君(?)은 拳鬪의高等技術을體得하여 밧써ー型의名將으로서 그의이름은놉다 五十七戰中 三十回를 KO로이겻고

滿洲國代表二百卅餘名

來十七日에入京豫定

來十六日부터三日間 京城運動場을中心으로 擧行하는 第二回 鮮滿對抗競技大會에 出場할 滿洲國代表는 選手團으로서 總數二百三十一名에 達하는바 第一班과 第二班에나노아 十六日午前八時二十五分과同日午後三時二十五分에 新京을떠나 第一班은 十七日午前九時三十分 二班은 同日午後九時三十分에 各各入京할터인데 各部門의 人員數는 다음과갓다

▲第一班 女子卓球八名、軟式庭球十七名、足球十五名、庭球十名、體操十名、男子排球十四名

▲第二班 女子籠球十二名 女子排球十三名 陸上競技二十五名 野球二十名 라式 蹴球二十名 卓球十五名 馬術十一名 水上未定 男子籠球十二名

京城府尹激勵電 全京城野球軍에

東京後樂園球場에서 열린 第十三回 全國都市對抗野球大會에서 八月一日 强敵 全川崎東芝를 擊破한 全京城軍에對하여 京城體育協會長高橋府尹은 一日 激勵의 電文을 發하엿다

八幡9A 全川崎8

【東京電話同盟】 第十三回都市對抗野球第四日 八幡製鐵(九州)對 全川崎(神戶)의試合은 二日午後二時부터 後樂園球場에서 全川崎先攻으로開始한바 結局九A對八로 八幡製鐵勝(閉戰五時十分)

全川崎	0	0	1	0	0	5	0	0	2	0	─8
八幡	4	0	0	0	0	1	0	0	3	1A	─9A

그리고 太陽레ー욘對 田村驛의試合은 雨天으로 三日로延期하엿다

住宅難緩和"單方"은 建築物資配給圓滑

昨日住宅對策委員會의幹事會

경성을비롯하여 전조선각도시가 밧고잇는 심각한 주택난을 완화하고저 총독부안에 조직된 주택대책위원회의 첫번간사회는 이일아침 아홉시부터 총독부제삼회의실에서 열리엇다 간사전부가 출석하여 세시간에걸처 신중한협의를 하엿는데 주택난을 완화하는데는 무엇보다 제가 핍박한건축용 물자를원활히 배급하는것이므로 거기대한총독부당국의 자신잇는안을 만들어가지고 금수중에 다시간사회를열고 최후결정을한다음 위원회에간사회안을상정하기로되엇다

海事思想普及 映畫會開催

【鎭南浦】조선해사회진남포지부(朝鮮海事會鎭南浦支部)에서는 바다、배、항구의친밀한관계를가진 해사사상(海事思想)을 널리 일반에게 보급시키기위하여 삼일오후일곱시 부내 주락관에서 『바다의저녁』이란 영화회를열고 무료로 공개하게되엇다는바 다수히 관람하여주기를 바란다고 한다

매마진青年 病院에서急死

시내봉래정사정목(蓬萊町)의 동아의원(東亞醫院)에 일일오후세시경 부내봉래정(蓬萊町)사번지의 이백팔십오호 백남히(白南熙)(二七)라는 청년이와서 이(齒)치료를 밧던중 돌연 얼굴이 창백해지며고민하다가 한시간후에 죽고말앗다 의원에서곳 소관서대문경찰서에 급보하여 검시한결과 내출혈이심하여 죽은것으로 판명되엇는데 죽기 얼마전에 어떤가에게 가슴을 세게마즌일이 잇섯다는 사실이 확실하므로 서대문서에서는 상해치사로서 범인을 수사중이다

北京在留同胞 愛國至情獻金續出

총독부북경출장소의 보고에의하면 북지에잇는 조선인사회에서는 사변발발이래 시국에관한 금품을 다수헌납하엿스며 지난달사변이주년기념일에는 시국인식을 기하는동시에 황군에대한 감사의생각을 더욱두텁게해서 지난번 북경시내재류조선인이 헌금을하고 이번또재류조선인 김동곡(金桐谷)외 이십사명이 자발적으로 칠백십구원을 추렴하여 지난달이십오일 휼병금(恤兵金)으로써 북지부대에 헌납하여 외서 군관민각방면에 큰감동을주엇다고한다

長距離飛行의 世界記錄樹立

【伯林一日發同盟】이태리 공군(空軍)의 장거리비행 기록수립이 전하는 일『루프트·한자』회사의『하인켈』HE일백유십육호는 예비중위『룰프·에스터』씨조종으로 주회(周廻)장거리비행을마치어 일만킬로 속도에 잇서서 일본항연기(航研機)의 기록을 역삽십킬로 돌파하여 이백십팔킬로의 세계 신기록을 세웟다 『하인켈』기는 발동기네대를장치한것으로『루프트·한자』항공회사 서대서양횡단 우편 우송용으로서 특별히 제작된것이다 조종사『에스터』중위는 일직 독일의용군에 참가하여 서반아전선에서 활약하여 그공로로 독일『히틀러』총통과『프랑코』장군으로부터 수훈장을 수여바닷는데 일천구백삼십칠년 귀국후 『하인켈』회사전속시험비행사로서 일본은 우수조종사다

曆

▲八月三日(木曜) 陰三月十八日 ▲干支 壬申 ▲日出 午前五時三十八分 ▲日南中 午後零時四十分 ▲日入 午後七時四十一分 ▲晝間十四時三分 ▲月出 午後八時五十八分 ▲月入 午前八時十三分 ▲滿潮(仁川) 午前七時十分 午後七時十分

市場令要望

懇談會를開催

조선에는 아직중앙시장령(中央市場令)이 실시되지안허 기껏경성에는 중앙도매시장이생겻서도 시장박게서 도매행위를하는것을 취체할수업서 중앙시장으로서의기능에 중대한차지가생기므로 조선에도 하루바삐 중앙시장을옹호하는 법규를실시하여달라고 경성부에서는 구일아침열시부터 조선호텔에서 시장간담회를 열기로되엇다 출석자는 총독부상공과장을비롯하여 시장관계계원 동계원과 경기도산업부장 동과장 동계원과 경성부윤이하 부청관계자 시내각경찰서장 시장측관계자등 이십여명으로 먼저부청측으로부터 사매시장현황과 시장외시장행위에 대한 실정을설명하여 인식을기한다음 시장규측강화에 대한 간담으로들어갈터인데 시민의주방경제에 긴밀한관계를가지고잇는 중앙시장의기능강화를촉진하는것으로간담회의성과는주목된다

旱災地保險

遞信局서貸付考慮

한재지의 간이보험계약자가운데 저축의한방법으로 생명보험을 적극장려하고잇는이때 보험금을 내지못하기때문에 실효되거나 해약하는 사람이 만히 생겨서는 안되겟다고하여 실정을 상세히조사하여 간이보험회계중에서 단체보험에대하여서도 최대한도의 대부(貸付)를실시하여 한재에허덕이는 사람들에게 갱생의길을열도록하기로되엇다

오트빠이에치어 母女가重傷

이일오후여섯시 십오분경 종로삼정목일백삼십구번지 경전(京電)운전견습 이경세(李京世)(二一)가 회사오트바이를운전하고동대문을떠나 종로방면으로달리다가 종로오정목 일백이십오번지 압헤서 어린애를업고 길을가로건너려던 연건정(蓮建町)삼십구번지 고광식(高光植)의안해김씨(金氏)(二七)를 바더버렷는데 이때문에 어린애는 왼편다리가부러젓고 어머니는 엽구리를 상하엿다 가해자는 소관동대문서에서 취조중이다

石油조롱買占戒告

수원본정(水原本町)사정목에서 고옥상하는 고규준(高圭俊)은 최근 석유빈통이 갑비싸진것을 기회로 금년삼월부터 석유빈통일만오천칠백삼십사개를 사두엇다가 이것을 일만일백구십사원에 팔아버려 이천이백삼십원의 폭리를 먹은것이 발각되어 이일경기도경찰부로부터 엄중한 계고처분을 바덧다

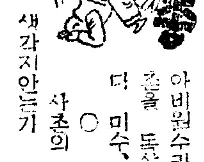

가물었는 생각지안는가 ○ 대나제, 서울한복판에 가뭄이 ○ 아비원수라고 살초를 독살하려다 미수, 사촌의 원수 ○ 이러케 더운판에 웬 불한당(不汗黨)들야? ○ 그러릇 기다리는비 아직도 올가망이업다고, ○ 인심(人心)은 천심(天心)이란 혓소리던가

代用作에白菜

京城隣近의旱魃對策

가물은 서울에서도 여간심하지 안타! 경성부내에는 논이 이천정보나잇서 전부가 하늘만처다보든 천수답인데 연일내려쪼이는 볏테 총면적의 이할와사백정보는 다말러버럿다 경성부권업과에서는 대용작으로 배채를 장려하기로 결정하고 상세한조사를하고잇는데 논이 변하여 배추밧이 되는것도 가물이나흔 진기한현상이다

音樂隊用具

凱旋ハ紅屋ノ樂器デ!! 世界ノ誇リ! 最古ノ歴史!何ハトモ照會下サイ

軍隊ラッパ 喇叭鼓隊 太鼓 ギター マンドリン ウクレレ、ハーモニカ オルガン 其他一式 全洋樂器

カタログ呈

大阪市南區日本橋四ノ五四 振替大阪一〇四七二七番 電話戎三四八番

紅屋樂器店

卓上石版印刷器

이거다!! 마음대로 宣傳印刷物이 백여진다

特約店募集 カタログ送呈

大阪市日本橋四丁目電停前 電話戎一五一二番

太陽商會

秋冬物大衆向

羅紗洋服荷捌

三ツ揃、レンコート、詰衿上下 ズボン・ジャンバ・ゴルフズボン

大阪市東區谷町二丁目十八番地 店章捺印ニ限リ定價表進呈 電話東二〇二五番

田中宇商會

食料紅 オブラート バター 製菓材料 菓實香料 商標

大阪市西淀川區大仁本町二

西本商店

新興からし

이 蕃椒고초가루는 他品보담幾倍나効力이잇는故로 全鮮에서信用하고잇다 한번만試驗으로자시면 信用하리라 우리는知할것이 模造品이잇스니 商標에注意

밀국수 우동 豆腐 其他여러가지반찬에 고초가루

新興蕃椒粉

類似品이만히잇사오니 商標에注意하시오

新義州 山西商店 京城 阿部本店 〃 辻本商店 〃 吉川商店 〃 桑田商店 中央 重枝商店 鎭南浦 江口商店 新義州 日鮮物產株式會社 山七商會 元山 小野本店 仁川 中村商店 咸興 德元商店

月美人印 カレーからし コショー 製造本舖

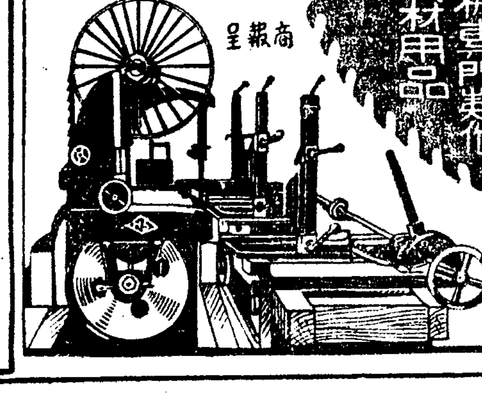

各種製材木工機械專門製作 調帶鋸工具類製材用品 直輸入商

國産 商報呈

大阪市西區松島町二丁目

細田商事合資會社

瓦斯鎔接器

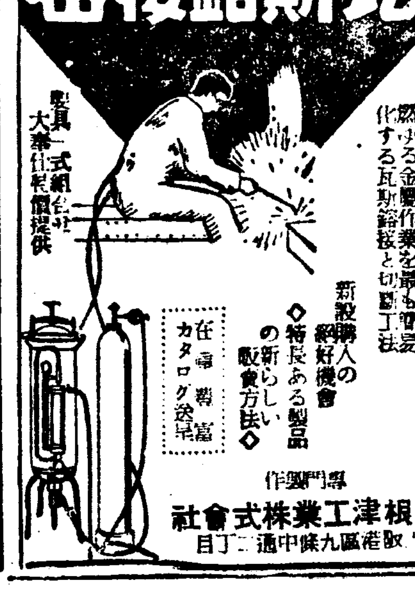

燃ゆる金屬作業を最も簡易化する瓦斯鎔接と切斷工法

新設購入の絶好機會 ◇特長ある製品の新らしい販賣方法◇

在庫豊富 カタログ送呈

眞一式組合せ大奉仕値提供

專門製作

根津工業株式會社 大阪市港區九條中通二丁目

中部版

米穀移出不振

【仁川】조선쌀을 내기에보내는 것이 금년들어서는 미증유의부진상태에 빠지어서 지난칠월에 수경에 잇서서는 조선미수송협회(鮮米輸送協會) 인천지부에서는 조선우선회사에 대하여 인천에서 선복할당이 불과일곱 는바게 되기이어 선복부족문제는 옛이야기로 도라갓다 그리고 조선내의 각항(各港)에서도 조선쌀의 적하(積荷)는 개무상태이다 그러므로 각기선회사에는 개점휴업상태이라는 비경에 봉지고 잇스며 곡항인천에서는 처음보는 배선의수량이므로 곡항으로서 무색하기 짝이업다고한다

자 오는상업오후세시에 상업부회를열고그타개책을강구하리라한다 그리고인천항의 체화문제는 어떠케 처리하느냐는것을 한번협의할것이라하며 또전시하에서서 통제경제하의 상적이(商的) 불리한점을 업새고 원활을도모할것과 상적인개선에편한 제문제를 구수협의하리라는데 금번제안된 문제는 인천항으로서의다각적으로 필요를 느끼나만지 신중협의하리라는바 문제가요소를띠고 잇스므로 일반의 관심을 이끌고잇다한다

二百餘名小作人連署로 水利稧創設을陳情
旱害의開豐郡南面에서

【開城】개풍군하내의 한해상태는 그중 남면(南面) 공리(公里)·창릉리·사현리·후석리(候石里)·유후리·대룡리(大龍里) 일대의 삼백오십정보와 각면의 전답은 심각한 장기한발로인하여 물을 실지못하고 깨마른때문에 그 평야는 잡초만우거저서우마의 먹이가되여 적지(赤地)가된 부근일대는 사육장(飼育場)으로 변하야 백명소작인(小作人)들은 살수없다는비명이 노파까지 지난이십구일 남창소학교(南昌小學校)에모여 하해대책을 협의하바잇섯는데 적지가된 이땅을 옥답으로개척하려면 삼년부터 요망하던 수리계(水利稧)를 조직함이잇다고 주장이 여기에 관계된 부내오십명지주도 이에 호응하여 각요로당국에 진정하기로되어 개풍군 당국에서도 괴해현지를 실지조사하라고 기사를 파견하리라 하며 다시 당국은 오활을 보수한다고한다 그리고 전기며더면사 분리삼백정보는 수리조합몽리구역으로화장을요망하는것이라고한다

荷造包裝不備 打開策을協議

【仁川】상공도시로써 신흥하는 항도인천에잇서서 항상문제꺼리가되어잇는 인천역과 인천항에 발착화물의 하조포장(荷造包裝)이 불완전하여 찌저서 물품의유실이 만흐며 사건이 끗치지안코 일어나므로 하주의운송업자에게 큰거정꺼리가되어 나중에는 도난사건이빈발하여 경찰의머리를 아프게하는일이 한두가지가아니므로 이에 인천상의에서도이문제에대하여 조금이라도 완화책을강구코

暴炎으로運搬不進
仁川에滯貨山積
開港以來記錄的現象

【仁川】작금의인천부내의더위는 매일백도이상으로 수은주(水銀柱)는 부쩍부쩍오르고 잇슴으로 인천항의요즘 하역능률이 감소되고잇서서 인천항의 체화(滯貨)문제가 또일어나고잇다 그럼 인용소사한바에의하면 인천항의 지정인부가 팔백여명에 달하는데도 불구하고 낫씨가 원제무더운까닭이 게로 이부들의 능률이 자꾸감퇴되어 하루오천톤의 화물하역을 단지 화물을 하여야 시백의 출범을 볼것인데 예정한수를 실지 못하고 또 풀지못하는화물이 이상일씨 늦게떠나게되므로 부두(埠頭)에는 체화로 말미아마 파개자들은 또 머리를앗고잇다 하며 모여든 화물은 모아둘데가 업다는 인천개항이래에 처음보는 체화기록을짓고잇다

沐浴客의殺到로 수가나는潮湯과氷商
暴暑로景氣조혼仁川

【仁川】요즘날씨는 찌는드시무더워 산으로바다로 피서객이붓적부적늘어가는 터이므로 인천월미도유원회사의 조탕(潮湯)에 입욕객을 조사한바에의하면 일요일이면 평균오천이상백명의입욕객으로 조탕과 「풀」에는 글짜그대로 인파만경을 이루고잇스며 보통날에도 풍에는일천칠팔백명의 입욕객으로 가득이득세를하고이다 송도유원회사의조사한바에의하면 보통날에는 해수욕객이 일천오륙백명은 여바장이고 일요일에 삼천이백명이최고로만헛다고한다 요사이는또써커-쓰의 무료공개판계로 더욱우성하다 그리고 가두에는 아이스캔듸 장수가 일대활개를펴고잇다는데 그들의 하루평균수입은 인천서의생계에서 조사한바에의하면 하루유질원은 보통이고 최고십원씩이란 호성황을한다 불구하고 낫씨가 원제무더운까닭이 게로 이부들의 능률이

岩角美의利川金剛 (利川에서)

洪城엔머슴飢饉 面目업서赤出家

【洪城】미증유의 대한발이니윤십년래 처음보는 가물이니하여 민심은 날로불안해가고 잇는이때 홍성군서부면이호리(二湖里)에서는 머슴산류명이 어데로 나가고업스며 서산군안면도(瑞山郡安眠島)의 신야리(新野里)창기리(倉基里)에살던머슴들은 전부나가고 동성언리(東城里)에서는 삼사명이나갓스며 기타각동리에서 계속적으로 나간다는바 그내용을듯건대 근년조흉의대한발로 모통 심으지못하여 그대로놀고 먹기가 주인에게미안해서 그와가치 속속다처로 나간다고한다

溫陽에도食水難

【牙山】초남아산지방은 장기한발이백으로 작년칠월보다 일백십삼도 말여서마리로서 한게삼십나무가만라

件數는昨年과同數 金額은二萬餘圓增
七月中府內의火災被害

한씨로 백도를 놀고 내리는 일이나 이를사년동기의 화재집계에 비교하여보면 발화건수에 남성 화재는 ... 포염미에서 완전히 무가니속의 계에 비교하여보면 발화건수에 있어서는 금년과마찬가지고 다 칠월중 경성부내에서 불이다섯번이나낫고 그손해액은 겨우사천이백 번이나낫고 그손해액은또이만오천사백원에달하엿다 그외재의 원인으로 판명된것을보면 다섯 번화재가 모두소그만 부주의로 말미암아 일어낫섯고 그손해액 은 의외로만하서 시국하의 물 짜난인이때에 귀중한자원을 대위버리게되엿음은 참으로 유감된 일이라 그리고 동월이십구일화재(失火)로 주인가서 여섯 화재집계에 의하면 아조 ... 남성 화재는 모두 중수하엿을 엇더구나 요새가튼 누부한 때에는 의뢰 ...

二個月에二百名
仁川에傳染病患者增

【仁川】매일가치 일어나는 인천부내의 이질(赤痢)환자와 장질부사 발생수효가 유심한 전염병자의 발생수효가 유심한 학새에 명명씨이란기록을 실고잇기때문에 관게당국을 비롯하여 각가성에서도 만단의방역을 하고잇다는데 이에 인천서위생계의 통계를보면 지난유월일일부터 칠월말일까지 두달동안에 걸져서 일어난 전염병환자의 수효를보면 적리는 칠팔십명 장질부사가 이십오명정 그외는 장질부사가 이십오명성 홍역이열일곱명에 발진지브스가 삼십사명에 빠라지브스환자 세명을 이명에 지프테리아가 삼십 합하면 일백구십삼명의 전염병환자가 이를전년에비하면 이와가치 할물이 강세를 보엿다한다

【牙山】지난칠월이일부터 삼일간 무청에서 수의업면허시험을 시행하엿는데 수험자다섯명중 한명이 합격되어 발표햇다는데 동합격자는 청수군죽산게에 근무하는 성의수(成益洙)씨라고한다

農牛價暴落이나 牛肉價依然保勢

【論山】사십년래처음보는 대한발이어 그동안 기우제(祈雨)…

練習을實地活用
家庭防護組合의標本
一日芳山町불낫슬때에活躍

지난 하루오후일시 부내방산정(芳山町)백삼십칠번지 김성배(金聖培)의 초가에서 불이 낫슬때 그압집에 사는동성 가성방호조합원합제일구조합장태전(太田)호다(?)이것을 보고 곳 조합원 십삼사명(전부여자)을불러모아가지고 평소훈련 그대로 사다리를 노코수도물과우물물을 리레-식으로운반하여 불끄기에 힘쓴결과 소방자동차가 왓슬때에는 불이거의꺼저 연소되는것을 막앗는데 이것은 가성방호조합의 평소훈련이 비상시에얼마나 효과잇는것을 실지로 보여주는것으로서 경성부에서는조합원들을 장려하는 의미에서이 조합들을 표창할 방법을 생각하고잇다

발로 농사물이 전멸상태일뿐아니라 미식답(未植畓)에는 대용작으로 모밀을파종하엿이나 본바닥이다서 몬지만 날리므로 파종을 하여도 싹이 잘나지안을 듯 하다하며 요지음와서는 식수가 조키로 유명한 온양온천에도 우물이 반수이상이나 말러 바렷다는데 이와가치 석수까지 고갈되기는 누구던지처음당하는바라고한다

家畜의賣買增
府營市場의集計

지난칠월한달동안 경성부영가축시장에서 팔린가축류는 소가 이천칠백팔십류두 도야지 사백칠십삼두 말여섯마리로서 한게삼천이백여두 작년칠월보다 일백팔십구두가만라

榮譽의優勝旗는 京城中東軍에게
安城蹴球大會終幕

【安城】기보=본사안성지국후원인 전소선축구대회는 예정대로 지난 칠월삼십일오전구시반부터 개신되엇는데·당일은 심한더위에도불구하고 멀리 경성(京城) 부평(富平) 평택(平澤) 백암(白岩) 각지와 안성을합하여 팔조나 참가가잇서서 대성황을 이루웟다 결승전에 약간 심판에대한 불평이잇섯스나 안성군(安城軍)의 고상한운동정신으로 양보하게되자 우승기는 경성중동군(中東)으로 가게되고 일반이끼는 안성군이갈엇다

第一回戰		
富平	5…2	平澤
中友	4…1	白岩A
安城B	4…2	白岩
安城A	3…1	安官
第二回戰		
安城A	1…0	安城B
富平	0…1	中友
決勝戰		
中東	2…1	安城

그리고마래와가튼 전식으로동일 오후칠시반경에 원만하게끄 즉마치엇다

忠北獸醫合格者

【忠北支社】충북도당국에서는

地方人事

▲京仁參民(醫師)(淺野)新任 人事次本社瑞成支局來訪

▲(農牛)갑은 거의절반이나 대폭락한 기현상을 뵈이고잇서 이로또한 우려중이라는바 농우가격에 좌우되는 소고기갑은 끄떡안고 보통상태에잇서서 소비층으로하여금 의지안흐의혹을 품게하며 항간의불평이 잣다는데 취제당국의 애리한 "메스"가 진용이잇을다고하나

東亞古今에그類例가업는 燦然이빗나는借力藥
大評判! 果然! 一當百
回春長生之泉源滋陰補腎之靈藥
秦始皇도秘藏愛用튼骨格體質改造中國宮中秘藥
力拔山 氣蓋世
一劑服用으로天下無敵! 海外注文殺到!
氣力體力精力이旺盛한者가生存競爭에優勝한다!
各國拳鬪界의猛將愛用之榮!
借力虎骨丸
現在기운보다 활살이멋갑절더나고 ...
亞細亞大藥房代表名藥借力虎骨丸은 借力은勿論이려니와補腎·補陽·造血强壯劑만을目的하드라도 이보다 더나흔藥은업다고自信壯談합니다
千試萬驗之靈藥名聲振四海 爆發人氣借力虎骨丸主治效能
本藥專能借力、體力大發、骨痛、腰痛、腰酸、風濕、骨痛、骨節筋骨疼痛、遺精便溺、精力增進、記憶力增進、疲勞感解消、早老防止、心身防止衰弱、肥滿、返少之効、腎虛興陽健脚、其奏効之靈妙無比者矣
藥價 大借一劑 百圓 中借一劑 五十圓 小借一劑 三十圓
東洋獨占販賣權獲得
滿洲國新京興安大路六〇六號址 亞細亞大藥房 振替新京九〇九〇番 電話②一四一一番

▲躊躇말고即時註文服藥하라!
先金註文者에게 指環用 高貴寶石進呈

회충구제량약 岩崎大海堂セメン菓子 (珊篤尼涅菓子) 산독니염
무서운蛔虫卵을 驅除합시다! 蛔虫卵은 每日食用하는 野菜김치等에附着하야 人體內에드러가서 體內에生長하면서 發熱腹痛嘔吐貧血夜泣等其他 各種病의 原因이됩니다 特히 小兒는 蛔虫에 걸리기쉬운故로 每週日曜日에는 예전부터 信用잇고 잘듯는 岩崎大海堂 세멘菓子를 服用시켜서 이무서운 蛔虫을 驅除하고 애기네를 健康하게 길러주십시요
本舖 大阪 合名會社 岩崎大海堂
類似品잇스니 注意

よい職業 前途益々有望
昨今都會農村을勿論하고需要의激增은더욱繁盛하게되엇습니다 ... 日本割箸工業所 東京市淺草區象久町一八 電話淺草八七八四番

남는製藥業 製藥界에不景氣업다
製藥者養成講義 學歷不要
校長 醫·博士 岡本孝先生
入學無代 案內進呈
東京市世田谷區巴町郵便局前 日本製藥通信學校

注視하라! 日英問題 라디오의使命더욱緊且大
国産の標準 マツダ眞空管

當選謝禮
牙山郡學校評議員
溫陽面 姜泰
松岳面 李伯
新昌面 洪晙
道高面 姜元
排芳面 尹協
溫井面 李奎
沈善善馨重鐸

白頭山特産品 ツルチュク
アミノサン도매 (時勢衣進呈)
金山府草梁町 金千壽商店製粉部
丸星商會
고추가루 都吉 商標

▲三大雜誌 朝光(40錢) 女性(20錢) 少年(10錢)
▲八月銷夏號 ▲人氣衝天
朝鮮日報出版部發行 振替京城五八七八番

長篇小說

사랑의水族館【3】

金南天作 鄭玄雄畵

銀魚는山속에서(三)

「광산이래도 중석광이야 어디 시설이랄 시설이 잇습니까」

하고 송연도기 말하는 말에이 경히는

「내가 말하는 시설이란건 제망시설이라든가 근대적인 기계 시설이라든가 그런 의미의 시설을 말하는게 아닙니다. 광부나 종업원을 위한 일상 생활상의 시설을 말하는겁니다.」

하고 이야기의 뜻을 명백히 하려한다. 그러나 이러한 이경히의 설상으로하여 송연도의 얼굴에는 자존심을 건드린듯한때 나타나는 불쾌한 표정이 약간미간사이를 지내처서 가는 인상을 맞음으로 하여금 느끼도록하엿다. 그는 잠시 덤덤히 안잣섯스나 담배를 한모금 빼끔 빨아 마시고는

「그런 시설이라시면 아마 여기는 광산만도 못할것 입니다.」

하고 애써 웃는 표정을 지어 본다.

「글세 올시다. 출장소의 직원들을 위해서는 보시는배 오락장의 시설가튼것이 잇서서 이런 산속에서도 현대적인 취미를 맛보게 합니다마는 인부들을 위한 시설이라군 회사로서는 아무것도 업습니다.」

하고 광호도 덩다라 설명하엿다.

이러한 말에 이경히는 머뭇 주저하듯 하다가,

「한달에 팔, 구돈의 중석이 난다면 조선서는 유수한 중석광이라고 말할수 잇다지 안허요 광부도이백명이넘고 거기따른가족속지면 그게 얼맙니까 돈으로따저도 생산비용을만원을 잡는다치고 순전한 이유만 오륙만원이 넘지안허요 그런데시설이라군 무어별게잇습디까 사고가튼것도 가끔생기니 의료시설이라도 잇서야할것인데 의료실이라군패쪽뿐이지 의도정기하구 마ー큐론하구 탈지면박게 무어잇서요」

이경히의 말이 점점 격쏘를 띠어 가는데 따라, 마주 안즌 두 사나이의 표정엔 난처한 비치 흘러갓다. 송연도는 딱한듯한 얼굴로 듯고 잇다가,

「허허 참,그건 어느 딴 사람의 광산이 십니까?」

하고 가볍게 치워 버리려는듯이 말끄틀 껄껄껄 웃어 버린다. 그러나 송연도의 이러한 우슴은 오히려 이경히에게 반대의 효과를 내는것 가탓다.

「그 광산이 누구의 것이라게 지금 문제가 아닙니다. 그게 내 아버지 햇든 내 자신의

송연도는 어떤 사람들이 일반 인부들의 생활 기른데 그러토록 무관심 할수 잇는가 기 저로서는 퍽 괴이쩍엇습니다 그리고 어제서 회사의 체면을 봐서라도 체명제도가 그러케 진부하구 원시적입니다 인부들이 캔것을 팔아서 공정을 따지다는건 어떠케 되는 현편일까요.」

「그건 오히려 노동자들에겐 도움이 됩니다. 중석은 금광과는 다르니까요.」

이러한 송연도의 말에는 이경히는 대답하지 안햇다.

「광산에서 실망하구 여길 와보니까 이 오락장부터두 퍽 명랑하구 그러치 안허요. 그래서 여기 시설에 대해서좀 미룰가저 본겁니다.」

인제는 말로서 무어라고든 대답을 해야할 판국이엇다.

그는 이경히의 지금까지의이야기에서 금바 학교를 갓 나온 풋내기의 유치한 사회서책을 듯는 감이 업지는 안헛스나 경히가 생각하고잇는 근본사상이 순성에 가까운 인도수이엇기 때문에 적지안흔 축격을 맛보는것이 사실이엇다. 그런 생각이 아무소용이 업는줄은 광호자신도 잘 알고잇다.

그러나 이런말을 뜻박게도 젊은 아름다운 여자의 입에서듯는다는것이 청년의 마음엔 한업는 즐거움으로 느껴지는 것이다.

「글세 올시다.」

하고 광호는 담배를 던저서발로 부빈다.

「물론 우리들의 책임이 업다군 할수업겟지만, 우리공사장에도 부끄러운대로 인부들을 위한 시설은 아무것도 업습니다.」

고개는 처들엇스나, 다시 이야기는 누구의 입에서도 나오지 안햇다.

「그럼, 잠시 어부근을 언내하겟습니다.」

하고 광호는 일어서서 박그로 두사람을 언내하엿다.

공무실과, 숙사와, 목욕탕 가튼것을 거든로 돌아보고, 산미테잇는 적은 화약고와 그리고 화물자동차의 차고와『세멘트』나 그밧게 물짜를 너허둔 창고를 구경하고나니 아무것도업섯다.

「여긴 의료실이라군 패쪽부터 업습니다. 약장이라고 나무통어 하나뿐.」

창고 아페서 광호가 설명을하고 잇는데, 급사가 자갈길은자동차길을 뛰어 오다가 머즈며 소리를 노퍼 외처본다.

「긴상, 전보 왓서요…」

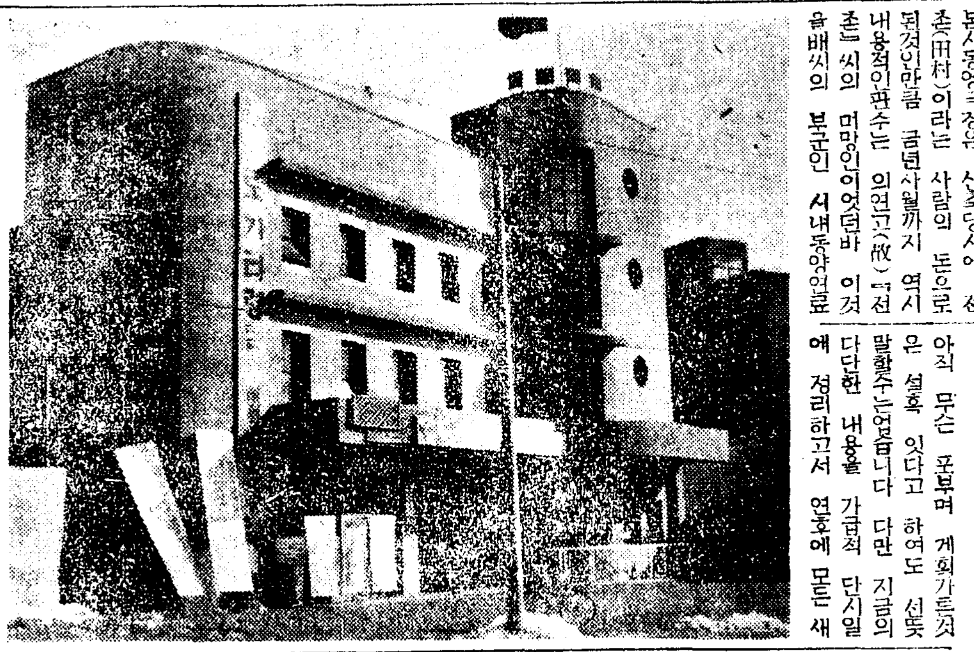

娛樂과趣味

「가르보」와똑가튼 獨『우파』의新星

★쓰아라·레안더ー

「아 어것은 그 어떤 영화연가 나와던"그레타·가르보"가아난" 하고누구나 언뜻 이러케생각하기 쉽지만그것은 넘우나 빼도독단어고이것이야말로

최근 독일 영화계의 최대의 인끼『스타ー』『쓰아라·레안더ー』양이다『레안더ー』양은 최근일이년사이에 독일영화계에 혜성과가치 나타나서 또한혜성과가 독일영화계에 독일영화계의『덤버ー원』의 인끼『스타ー』가된신인으로 그는 과연『가르보』와가치『서전(瑞典)』출생으로

서북구인(北歐人)독특의 어연 룩가치냉한 아름다운이넘처흐르는 이지적인『마스크』와 또한 개성적인『레안더ー』독특의 노래와연기가 평판이되어잇다

이번에 만영(滿映)을 통해서 수입되는 독일영화가운데 처음으로 그의 주연영화가 소개된다『새로운 언덕으로』『리·하바네라』『고향』등이 그것으로서이들것은 모두『레안더ー』독특의『여소력』한 교래와 여튼『열도』의 노래가파

그는 서천(瑞典)『베룹』이란곳에서 낫고아버지는 독실한 목사엿스며그의아들다운목소리는 교회에서키운것이다

그의 처음무대는 영화계때『스톡호름』을 비롯하여『백림(伯林)』『윈』『부다페스트』『루ー만』『파리』『런덴』등지의 무대로서 나중에 독일『우파』회사의감독보씨에게 발견되어비로소 영화계에발을 드려노케된것어다. 느저도 금년가을에나 내년봄에는 우리도『레안더ー』를 보게될것이니 우선안심

(사진은『레안더ー』양)

★☆☆★

北村唯一의演劇殿堂

『東洋劇場』드디어賣渡!

◇……一金十九萬圓也에落着되어

북촌일대에 잇서서 유일의연극전당인 시내 죽첨정(竹添町) 일정목에 잇는동양극장(東洋劇場)은 벌써오래전부터 매매설이자장하엿든바 드디어 며칠전에십구만원에 낙착이되어 팔리엇다한다

동양극장이 새로마지한판수는 시내명륜정(明倫町)사정목칠십이번지의고세형(高世衡)씨로서명의변경과기타 여러가지등기수속도 이며 뭇낫스므로 인제부터동양극장은 완전히배구자(裵龜子)씨의손으로부터 떠나서 새로운수인의 품으로안기게되엇다한다

본시동양극장은 신축당시에 선촌(田村)이라는 사람의 돈으로 된것이만큼 금년사월까지 역시 주식회사(東洋娛樂株式會社)의사장 김계조(金桂祚)씨가 십여만원이넘는빗을 청산하고서 비로소배씨의명의로 변경하엿든것이라는데 매매설이잇던것은 벌써 오래전부터로서 상당한 사람만 나서고 또한조건만 조타면 곳 배도하려던 생각이엇다한다

또한 십구만원을 지불한 고세형씨는 다만 극장건물만 소유하게 된것이 아니라 동극장의 전속극단인 청춘좌(靑春座)와호화선(豪華船)도 건물과함께 맛게되엇스므로 아프로 어떠한계회과 방침이 진행되어 갈는지 일반의 기대는 크다한다

이에 새판수 고세형씨는 다음과가치 말한다

從業員을優待

機會보아『레뷰ー』도한다

新舘主 高世衡氏談

아직 무슨 포부며 계획가튼것은 설혹 잇다고 하여도 선뜻 말할수는업습니다 다만 지금의 다단한 내용을 가급적 단시일에 정리하고서 연후에 모든 새로운 계획을 착착 실천하여볼 생각입니다

종업원들의 대우가튼것도 사정이 허락하는한도까지는 종래보다 우대할생각입니다 그리고 될수잇는대로 극장원들을 변경하지안코 그뿐아니라 극장의 내부 구조며 설비등도 개축수선하여서 종전에 보아오던 연극보다 더 소흔것을 여러분아페 내노흘 생각입니다

그리고 기회를보아서 비단연극뿐아니라『레뷰ー』나 가극(樂劇)가튼것도 상연해볼생각입니다

(사진은 東洋劇場)

珍話集

고구마를먹으면 美人이된다

【倫敦發同盟】웬일인지 아가씨들은 살찌는것을 실허하여서 당최『고구마』를 먹지안는다고하여 최근 영국의『고구마』시장협회(市場協會)에서는 미인 여덟을 선발하여서『고구마아가씨』라는 간판을 걸게하고 전영국을 순회하게 하엿슬뿐아니라 또한 이『고구마아가씨』들은 애교가득찬 얼굴로『고구마를 아무리 만히먹어도 결코 똥똥해지거나 그러치는 안습니다 되려우리 가치이러케 몸이 호리호리하고 어빠게됩니다』

凸問凹答

【問】어름은 어떠케 녹는가?

前回의【問】술을 먹으면 왜 얼굴이 붉어지는가?

【答】객적은 돈을 써서 안해 보기가 부끄러워서

沈影과『훌라딴쓰』

玉의余與種目

심영(沈影)군의『테너ー』도상당한것이지만 그러나 무엇보다도 그의장끼는『훌라딴쓰』다.

술은 원체 잘못하는 축이니까 술파그의 여흥은관련하여서 생각할수는 업지만하여튼기분만나면 그는 언제나장소와시간을 가리지안코꼿잘흔좋,쿵, 발을굴러가며 어깨와 허리와 하반신을 따로따로 멋잇게 흔들면서『훌라딴스』를한다.

어느해 여름 한강에서원봄에 개흙칠을하고『훌라딴쓰』를 하다가 수영복입은아가씨들에게 포위되어 혼이낫다는것은 너무도유명한『에피쏘ー드』다.

涼秋에續續封切될 新"아메리카"映畫

【東京發同盟】가을『씨ー즌』에 등장할『아메리카』영화의 대작은『세기의낙원』『스에즈』『젠다성의포로(捕虜)』『장글의사랑』등이 잇는데 이제 각사의 중요한 진용을 소개하면 다음과갓다

▲파라마운트…『무히자자』『세뇨리다』『아기씨의곡(曲)』『그대와나』『장글의사랑』『내가만약왕사일것가트면』『핵사쓰인』

▲메트로…『해국혼(海國魂)』『소년의거리』『타ー잔의축방』

▲RKO…『케어풀리ー』『벡토리아여왕』

▲유니버ー살…『방랑(芳年)』『프랑켄슈타인·어세』『뒷골목·유인조(六人組)』『청춘행진』『신랑양래』

▲와ー너…『흑난(黑蘭)』『더럽혀진얼굴』『약혼필레ー』『의여자』『히어물의전사』

▲유나이트…『젠다성의포로』『마음의청춘』『남의대신스타ー』『숭추는로만스』

▲폭쓰…『스에즈』『세기의낙원』『폭뢰함대(爆雷艦隊)』『농원의종아』

一行百科辭典

◀여름의 화병에 꼬즌꼬츤시들기쉬운데 감기약『아스피린』을 조금만 화병에너허두면 버교적 오래간다.

靈山投影

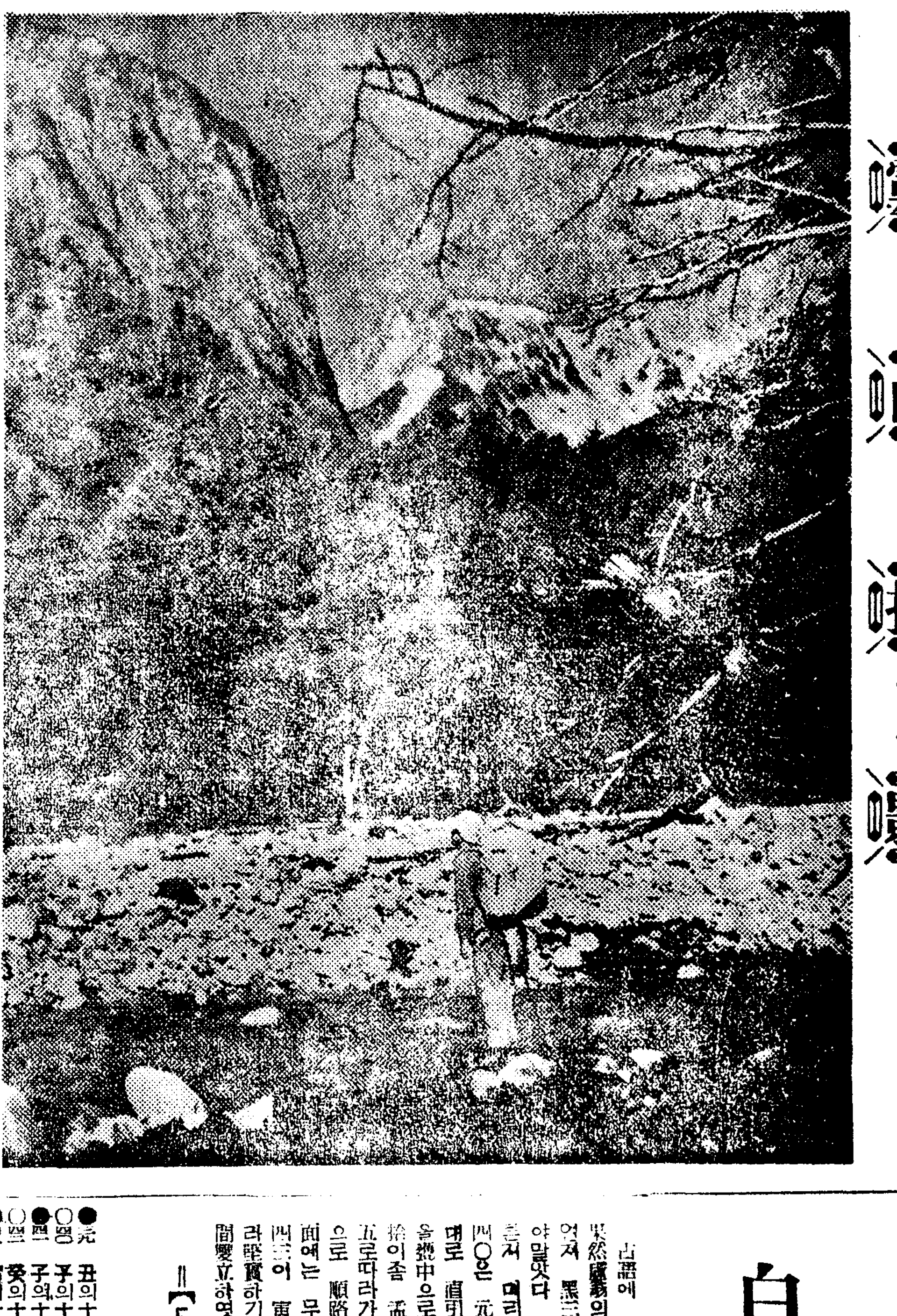

佛蘭西에서 電報檢閱

「佛蘭西通信」"불란서"는 본시 언론의자유를 숭시하는곳인데 최근"파리"로부터 도착된 보도에 의하면가르면「구주(歐洲)」의 급박한정치정세를 비명하여서 불란서에서는 요즘 전보검열제(電報檢閱制)가 개시되엿다 최근 미국인기자두명이"불란서"의 군사행동에 대해서"파리"로부터 신문전보를 처럿바 여전보는 발신자도모르게 무단이 곳곳이 삭제가되엇슬뿐아니라 발신자는 이튼날 정보부에 불리워가서 톡톡히 꾸지람을들엇다한다

라디오 프로

三日(木)

◀午前六時 (東) 라디오體操

◀同七時 宮城遙拜

◀同一○時三○分 氣象通報 衛生메모 日用品時勢 家庭時間「衛生時間講座」(二)曲藝이야기ー

◀[illegible]비아…「부라운의G맨」「[illegible]의쾌남아」「반역의아(反逆兒)」「열사(熱砂)대폭파단」「마천파(魔天波)」「마염도(魔炎島[illegible])」

◀正午 (東)時報 [illegible] 朴燕碩

◀午後○時五分 [illegible]曲 (레코ー드)

◀同○時三○分 뉴ー스

◀同四時 뉴ー스(職業紹介)

◀同六時三○分(平)아코ー디오獨奏 朴永達

◀同六時三○ 어린이科學(咸興)「여름의自然界」 張仁[?]作

◀同六時五五分 어린이新聞

◀同七時 辭典解說 李明世

◀同七時三○分 뉴ー스 天氣豫報

◀同八時 講演「日本國民의世界的使命」 永井柳太郞

◀同八時三○分 라디오小說"어머니의거는길"ー 馬太夫作 金素英

◀同九時 [illegible] 一、[illegible] 二、[illegible] 丈夫[illegible]

◀同九時一五分 [illegible] 沈相[illegible] 丁元[illegible]

◀同九時三○分 時局와[illegible]

◀同九時四○分(東) 時報 뉴ー스

◀同一○時 氣象通報 明日[illegible] 番日順序 뉴ー스 地方으로보내는뉴ー스

第一放送

◀一○時一○分 中等[illegible]講座(一)(三) 金[illegible]

◀午前六時三○分(東) 健康講座(五)

◀同一○時(新) 汽船乘客丸 進水式實況

◀午後○時五分(城)合唱獨과唱

◀同七時四○分(東) 라디오드라마

◀同八時三○分(東)特輯講演

◀同九時(大) 浪花節

圍碁擴大棋戰

白三點을香餌로 割鴻溝하여定界暗圖

自戰記 權秉郁

古語에 云死馬食骨이라더니 果然鷹義의 碁術을두고 이름언저 黑三九는 左右間 끈코야말엇다 或 愚者博虎가 될는지 미리豫測할수잇는가。白四○은 元來目的한바이니 그대로 直行한다 黑은 白三重을襲中으로몰아너헛스나 뒷收拾이좀 孟浪한듯 黑三子의一五로따라가니 白四二는 二重으로 順路行進한다 아마이反面에는 무슨曲折이 잇는듯黑四三이 寅의一五로 잇는것보라堅實하기로는 庚의一五로一間變立하엿스면 어떨까? 만약그러고보면 風雲變態는 다抹消되고 말것을ーー、白四四는齊力을 뽑내어 黑陣間路를 衝出하니 참壯哉인저ー 이로쏘차 複雜多端한 血戰이 다시展開하여 腥風血雨가 局上에가득할줄로 聯想된다。黑이 막고 白은 끈허 黑 또 물라 白어 나가니 이 賜面에는 무시무시한 殺伐氣이 비친다 黑五一은 어찌할 수업는 自衞策인데 白五二는 너무 過分이 아닌가 뭐냐하면 白二馬가 牽制를 빼고잇스니 차라리 北寨黑馬를 先鞭하여 勢力을 어든뒤에 中央으로復興策을 썻스면 黑이 到底히 急不及他일줄로 思한다 어겻은 아마 白의 暗圖에는 白二石을 香餌로 삼아 中部에 割據하여 鴻溝로써 定界할까 하여도 剛今狀況으로는 容易치못하고 도루 危如累卵하니 惜哉라 兩全이 어렵다

‖【5】‖ 白 盧史楚★黑先 權秉郁 (四目半出)

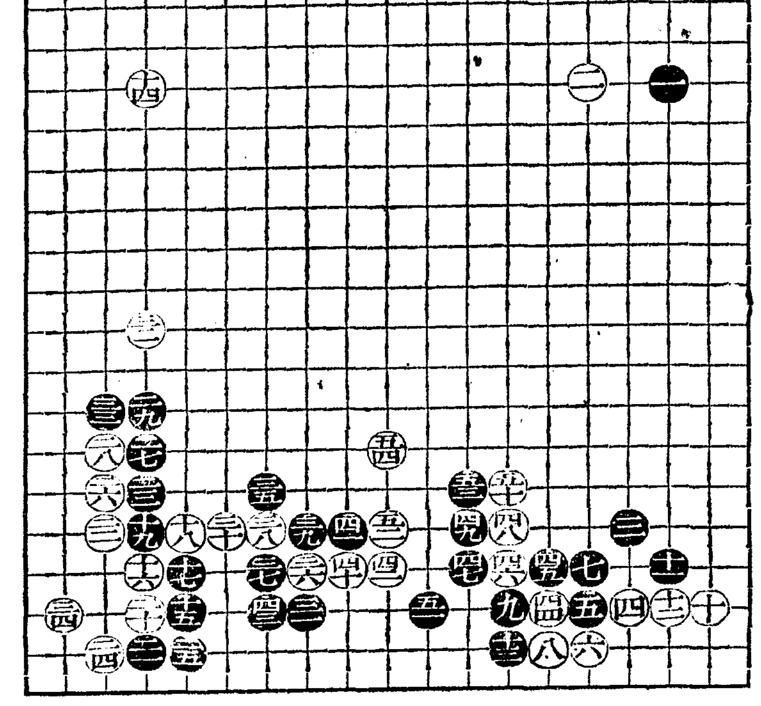

●三九 丑의十五 ○四○ 子의十六 ●四一 子의十五 ○四二 癸의十六 ●四三 寅의十七 ○四四 己의十七 ●四五 己의十六 ○四六 庚의十六 ●四七 辛의十六 ○四八 庚의十五 ●四九 辛의十五 ○五○ 庚의十四 ●五一 壬의十七 ○五二 癸의十五 ●五三 辛의十四 ○五四 癸의十三

連續怪談 如人如鬼

申鼎言

一

곽돌이(郭乭伊)는 가난한집안에태어나 돌이 미처 못되어 그 어미가 죽고 아비의 손에 들리어 동네사람의 젓을 어더먹기도하고 암죽으로 지내기도하며 근근이 목숨을 부처서 자라나게 되엇다.

그리다가 겨우 세살이 되어서 그아비 마저 죽엇다.

곽돌이는 진실로 팔자가 험한 아이인것은 다시 말할것도 업거니와 말도 잘못하고 거름도 잘못 것는 세살먹이 곽돌이는 아비도 업고 어미도 업고 일가친척도 업스니 과연죽을 목숨인가 살목숨인가 그생사를 알길이 업게되엇다.

그런데 동네사람들이 곽돌이의 신세를 너무나 불상히여겨 이사람,저사람이 번갈아 가면서 밥찌꺼기나마 돌려먹여주는 은덕으로 곽돌이는 죽지안코 자라나게 되엇다.

곽돌이가 어려케 동네사람의 손때로 설리, 설리 자라서 제고하고시픈 말도 최다하고 남이하는 말도 다 들으며 우연한 심부름도 할만한 나이가되엇스나 죽명이 말세에 이르렀다.

그래서 동네사람은 밥을 먹이고 그 밥갑스로 심부름을시키게 되어서 곽돌이는 부지중에 동네 하인이 되엇다.

그런데 곽돌이는 동네사람이 밥을 주는것은 고마우나 심부름을 시키는것은 괴로워서 밥을 어더먹으면 어디로든지 몸을 피하엿다가 끄니때가 돌아오면 다시 슬그머니 나타나게 되엇다. 이에 동네사람들은 곽돌이의 행동을 미워하기 시작하며

『에에 쌍수가 덜웃만치라도업는 자식이야 그런것은 차밥째기라도 한수갈 줄 필요가업다』

하는 말로써 전날에 불상히 생각하던것을 오히려 후회하면서 끄니때가 되어서 뻔히 밥을 먹으면서도 밥이 업다고 구박하여 내쪼찻다.

곽돌이는 그러케 구박을 밧게되자 도리어 괘씸한 말로써

『그까짓 밥술 어더 먹으려고 별복을 내가 아니야. 아니꼬운 눈치밥을 하루 열사발을 어더 먹는것 보담 내손으로 벌어서 하루에 다만 한주먹 밥을 어더 먹어도 그것이 쾌쾌하지.』

하고 욕설을하면서 돌아서뒤로 문전 문전을 차자다니며 빌어먹기로 작정하엿다.

곽돌이가 이러케 거지가 되어서 장안만호의 문전을 차자다닌지도 어느듯 다섯해가 지나 곽돌이의 나이 열세살이되엇다.

곽돌이가 거지노릇을하는중에 거지노릇도 신통치 안흔것을깨닷고 좀더 잘지낼 생각으로써 땅ㅅ군노릇에 들기로하엿다.

곽돌이 땅ㅅ군이 되려고세가지 어려운일이 잇스니 첫째는 성그려운 구령이를 잡기가 어려웁고 둘째는 구령이를 찻기기 어려웁고 셋째는 구령이의 이(齒)를 빼기가 어려운것이엇다.

그러나 곽돌이는 먹고 살아가는 염이 쉬운일이 아닌것을 크게 깨닷고 남에게 떨어지지 안흐려하여 성심으로 구령이를 잡기 시작하엿다.

곽돌이가 땅ㅅ군이된지도 어언 오륙년이 지나는동안 그섬적이 매우 뛰어낫다.

어느날 곽돌이가 땅ㅅ군두목에게 대하여

『내가 도회청(都會廳)에 들어온저재 벌써 여러해가 되엇스니 언제는 명(名)을 보게해주시요.』

하고 망군이 되기를 청하엿스니 그것은 다름아니라 혼인집이나 환갑집을 차자내는 망군(望軍)이되어 그문을 저커게되면 편안히 안자서 배불리어더 먹고 행하(行下)야이나 밧는것이 구령이를 잡는것 보담 훨씬 편한까닭이엇다.

그러나 땅ㅅ군두목은 곽돌이의 청을 듯지아니하엿다.

곽돌이는 땅ㅅ군두목이 망군되기를 허락지 안는데 크게노하여 땅ㅅ군노릇을 그만두고 상여도가를 차자가서 상여ㅅ군이 되엇다.

곽돌이가 상여ㅅ군이 뒤지 몃해가 지나서 어느날 도가수인에게 대하여 수번(首番)이 되기를 청하엿다.

상여도가수인은 곽돌이의 청을 잘 듯지아니하엿다.

곽돌이는 또한 노하여 스스로 말하되

『땅ㅅ군노릇을 그러케 애써하고 상여ㅅ군노릇을 그러케 애써햇스나 모두 두목놈들의 조홍일뿐 세귀엇지 내게야 무슨실속이 잇서야지 마츰 모두 남조일은 그만하고 나도 내실속을 채려야겟지』

이러케 크게 결심을하고 조금이라도 누구에게나 언처살지 안홀 방도를 엇게 위하여 상여ㅅ군노릇도 그만 두기로하엿다.

하려는것이오 그 며천업은 창사를 시작하려고 생각한것은상여ㅅ군노릇을한 까닭으로 말며암아 생각커게 된것이엇다.

二

곽돌이가 수구문밧 으식한곳에 움을 파놋은 몸을 의탁하려는것이요 특별히 세상사람이 모두 실허하고 무서워하는 그 북망산속에다가 움을 판것은상여ㅅ군노릇을하는 동안에 송장을 무서워하는 마음이 업서진탓이요 며천여 업는 장사를시작하기로한것은 송장을 무서워하지 아니하므로 그것을 기화로하여 묘구(墓寇)도적이 되려는것이엇다.

그래서 곽돌이는 그 움막에 든뒤로는 매일 밤이 들어서면 적이 고요한 틈을 타서 새로 쓴 무덤과 써로 만든 초빈(初殯)이며 새로 버린 애기송장을 짱그리 차자다니며 무덤이 먼저 봉분을 파헤치고 판을 뜯어내뒤에 판두껑을 열어 재키고 천금(天衾)을 쩌내뒤 송장을 집어내어 그 입관매디를쩌러 뒤치며 수의를 모두 벗기고 그 다음에는 판안에 들어잇는 보공을(補空物)과 지요(地褥)를 들어내어서 한몽치를만든뒤에 그 송장은 알송장으로 다시 판속에 너허서 파묻고 초빈이면 먼저 이영을 벗기어내고 송장을 흙에서 내려논뒤에 또한 그 송장을 이리 뒤치고 저리 뒤치며 수의를 홀랑 벗긴뒤에 알송장을 다시흙에 올려노코 이영을 씨우며 만일 애기송장이면 나무에 매달린것이나 섬미레 논것이나 닥치는대로 왼손으로 발목을 쥐어서 끈두 세워들고 오른손으로 써마치 참외껍질을 벗기듯기 대기리에서부터 벗기어 내리고 역시 알송장을 거적으로 다시 싸서나무에 걸것은 걸고 섬미레 놀것은 노핫다.

곽돌이기 어른송장이나 애기송장이나 그 송장을 다루는것은 마치 떡장사가 떡을 만지는것과 갓고 생선장사가 생선을 다루는것과 갓다.

그런데 곽돌이가 그러케 여러 송장을 다루는중에 송장의 형상도 가지각색의것을 [illegible] 보게 되엇다.

어떤 송장은 귀얄수염이 시꺼먼데 두눈을 딱 부릅뜬것도 잇고 어떤 송장은 입을떡 벌린것도 잇스며 어떤송장은 서룰 쪽 빼문것도잇고 어떤 송장은 배속미치마치 똥물을 쏟는듯이 골골 흐르는 소리가 나는것도 잇섯다 특별히 여송장은 분을 하야케 바르고 연지를 빨가케바른 그대로 자는듯이 보이는것도잇고 어떤송장은 그러케 분과 연지로 단장한채 두눈을부릅뜨고 입을 벌리고서 끄틀내민것도 잇스며 여편송장은 배껍이 멍하게 올리어서 꼬속에 들어잇는 창자가 어떤것은 푸르스름한것 어떤것은 말간것이 내다 비치는것도 잇스며 특히하초가 홀쩍 뒤집히어서 굴구멍과가치 보이는것도잇섯다

또한 그 송장의 살비츠로말하면 어떤것은 백지와가치 하얀것도 잇고 어떤것은 청참외빗가치 푸른것도 잇스며 어떤것은 검붉은것도 잇는데 손을대서 만지는데 잇서서도 여러가지가잇서 어떤것은 손을대면 깜짝 놀랄만큼 차디찬것도잇고 어떤것은 손속대면 마치 아교(阿膠)를 만지는것과 가치 척달라붓고 손을 뗄때에는 쩍소리가 나며 그 살점이 손바닥에 마치 끈끈한 고약이 붓듯이 무더 오르는것도 적지아니하엿다.

그런데 곽돌이는 그 수의를 벗겨다가 괴나 추기물이 만히 무든것은 다시 세하게빨고 또한 약간 써은것은 한데 모아서 배피(背皮)만드는집에 너마로 팔고 그중에서 비단수의로써 아직 성한것은 한데 모아 까빠치집에 가서 운혜(雲鞋)나 당혜(唐鞋)의 울감으로 팔고그박게 아수 쓰지못하게된것은떡마장사에게 팔엇다.

그래서 곽돌이는 과연 며천업는 그 장사를 시작한뒤로부터 샘이 차차 되기 시작하엿다.

곽돌이는 밤이면 그 북망산에 실컨히 무천 송장을 패내어 장사미천을 엇고 낫지면지게를 지고 나무를 다니기를어느때이든지 어김이 업시 행하엿다.

곽돌이가 어러케 나지면,밤드시 나무를하는 까닭은 나무장사를하기 위한것이 아니요실상은 두가지 의미가잇스니 첫재는 그 움속에서 살아나기를 남우장사를하여 살아나간다는 핑게로써 묘구도적노릇하는것을감추려하는것이요 둘째는 문안으로부터 송장이 얼마나 나오며 그송장들을 어느곳에다 장사를 지내는가를 살피려는것이엇다.

그래서 곽돌이는 송장이 만히 나오는때에는

『오오. 오늘은 큰 재수가 터것구나.』

라는 말로써 기뻐햇고 만일송장이 적게 나오는 날이면

『허허. 오늘은 뱀보앗네.』

하는 말로써 재수가 적은것을 탄식하엿다.

그런데 어느날밤에 곽돌이가 역서 어떤 무덤을 파는중에뜻박게 이상스러운 소리가 들리엿다.

新富座 電本五六七七

七月三日ヨリ三日間 納涼ー喜劇週間 毎日晝夜二回一時 七時卅分始映 大衆料金 階上二十錢 階下十錢

◇新舊ニュース◇

米國パテー映畫社作日本語版『ロイドの風雲王』 喜劇王ロイドの傑作の實寫より 踊り出した忘れる腹絶轢笑

◇ユニヴァザル社超特作全發聲 日本版『殺したのは俺だ』 監督 ルユスイフオスタ 主演 ルイスストン バーバラリイド

◇東寶映畫社特作『エノケンのかつちり時代』 監督 山本嘉次郎 主演 榎本健一 一人十役

大評=期待の名喜劇封切迫る 松竹大船超特作 愛染かつら前後篇大會 傑ブラウン ブラウンの主演の家

桃花劇場 電龍一三三三

七月二日ヨリ三日間 毎日晝夜二回一時七時三十分始映 大衆料金階上二十錢階下十錢均一

各社ニュース

◇松竹京都作『黑髮夜叉』 監督 岩田英二 主演 堀井正夫 久松三津枝

◇東寶映畫社特作『娘の願は唯一つ』 監督 齋藤寅次郎 主演 高峰秀子 清川虹子 渡邊篤

RKO社特作全發聲日本版『泰西俠盜傳』 監督 ウイリアムウエルマン 主演 リチヤドテックス アイリンダン

次週ロイドの風雲王 エノケンのかつちり時代 殺したのは俺だ

キネマ 小劇 松竹映畫

一二十九日より一週間

◇松竹大船特作、淸水宏 監督『花ある雜草』 田中絹代 佐分利信 上原謙 共演

◇新興東京大作『喧嘩の花盛り』 横丁太平記第三話 美鳩まり上山草人 半井妙代子 田中春男

◇新興京都作品『次郎長裸道中』 羅門光三郎 尾上榮三郎 主演

社ニュース

七月三十一日ヨリ 各社ニュース

コロムンビア社超特作 アール・C・ケントン監督『世紀の逃亡者』 ジョジ・バンクロフト ウイン・キブスンー

コロンムビア社超特作 スペンサー・ゴードン・ベット監督『挺身囮部隊』 ボブ・アレン アイリス・メレデイス

コロムンビア社超特作 C・ロス・レダーマン『强行Gメン團』 テイム・マッコイ 全勝オールトーキ

兇囚美談『鐵窓より戰線へ』 監督 藤本修一郎 主演 松本榮三郎

東劇直營 第一劇場

劇團青春座公演 七月二十七日밤부터 李雲芳作 悲劇 물레방아는도는데 三幕四場

사랑업시는못사는人生!사랑하기때문에사랑하는사람을죽이게까지된사나히의波瀾重疊한이약이를如實히描寫한名劇입니다 華麗宏壯한舞臺裝置는青春座男女諸優들의熱演과아울너여러분에게納涼의慰安을드리고도남을것입니다

南宮春作 月給日異變 一幕三場

東洋劇場 電③2154 3640(事務所)(現場)